朝鮮日報

五日夕刊八面

朝鮮日報社

軍縮會議의難關

擴張의制限이가能할가

社說

一

倫敦會議는 오래동안의 準備와 用意로써 最適한時期를 卜하야 平和를 부르짖고 戰爭을嘔罵하면서 開幕된것은벌서 二週間前事이다 軍備로써 로戰爭하는 이세의 縮小를目的하는 時日이 그리만흔것은아니지만는 同會議는 아직도本會議에는 그만두고 討議에對한 一般的順序外지도 決定되지안은모양이다 再昨四日의委員會에서 各國의提案이 비로소 提出되야 豫備交涉이 이로부터 具備化하리라는것을傳하는 形便이니 그進行의遲遲함을 可히 알수가잇다 그리고 또이豫備交涉이 展開됨으로부터 今後二週間以內에 會議의 過程은 最高潮에 이를게될것이라하니 이는同會議가大難關을 二週間以內에 逢着하리라는것이라 이難關을 各關係國은 果然엇더한互讓的精神으로 通過하게될는지 或은 過般壽府會議의 前轍을踏하게될는지 그成敗는아직까지 우리의 測定을不許할바이지마는 現下의進行情勢로보아서各國의態度가 너무나隔閡한것만은 不誣할事實인듯하다 果然그圓着하는곳은成功일가敗일가

二

率直히게말하면 今日까지의會議는 그將來를 樂觀할만한進行이되지 못하얏다 各國全權의 抽象的辭令은 아름다운것이엿지마는 그는例套의 弄이라 樂觀의材料가 못되는바이오. 아직도 各國의同會議에對한 腹案外지도 表示되지아니한이 써이라區區한報道를拔하는 우리로서 곳갈피를잡아 말하기가어렵지마는 佛伊兩國이 制限方式과 比率先議를 提議하는바가 잇섯고 또佛國案에依하야 同會議의 空氣를險惡케하야 各國의 軍備保有量을各艦種別로決定하지안코 그噸數의 移動을 容認하야 總噸數만을 決定하자는것을同委員會에서審議하게되엿다는等事實이잇슴은 이다 日本의 七割補助艦을要求하는것도 압흐로 問題가 될것이지마는 佛國이 大小補助艦을 約四十萬噸이나 要求한다는것은 問題中의大問題이다 佛의 이러한要求에對하야 伊의要求는 얼마만한程度일는지 그도또한問題가 아니될수업슬것이다 海軍國으로써 國際的地位에잇서 優越性을 自信하는英米中心의會合이 他諸國의 服從치안는態度로因하야 큰暗礁에 逢着하는것이다 엇지英米政治家의 心算의 誤謬를 말하지아니할수잇스랴

三

이미華府會議에서 協定된五、五、三、및一、七五等의 主力艦比率을 異議업시 補助艦比率에도 適用한다하면 問題는極히 簡單할것이지마는 이는日、佛、伊等國의 要求가 異議를表明하는바이라 米國의主張하는 『均等』의意味는 英以外의 他諸國에對하야는 極히曖昧한것이니 事實에잇서 主力艦制限이 그總噸數에對한制限이 아닌以上 補助艦比率에對한 問題가依然히 남아잇슬것은 自明한 事實이다 여긔에서必然的으로 擡頭하게된 問題가

制限方式에對한 討議이니 이는한편으로同會議의討議順序를 決定하라는것인 同時에 主力艦比率에 甘諾하지안으라는佛伊等國의 宜當한要求일것이다 佛의噸數移動案에對하야는 이미日本의 修正意見이잇고 英의妥協案도 提出되엿다하니 그에對한 協定이 如何한 內容을 가지게될것인가 興味잇는事實이다 그러하면 그의進行임이勿論이지마는 그러타하면 그總保有噸數에對한協定은 더욱큰難關이아닐수업슬것이다 今日의 形勢로써말하면 主力艦比率에比하야 補助艦比率의擴張은 벌서 肯定하게되엿던바이니 畢竟同會議의 結果는 或은軍備擴張의結果가될것으로써 못할지나아니할는지 會議를大일優越感으로써 指導하고잇는 英米의 責任도 이로써推定하여 足할것인가한다

戰鬪、潛水艦問題에 米國側基礎案提出

英國側意見도參考에附加하야

日米兩全權의會見

(倫敦四日發) 日米最初의具體的交涉으로注目되든日米全權會見은四日午後三時부터 『릿츠호텔』에서進行되여日本側으로부터若槻財部松平三全權、米國側『스팀손』『리ー드』『모로ー』三全權이出席하야非公式懇談의形式으로一時間半에亘하야會談한바 米國側은戰鬪艦潛水艦問題에對한解決의基礎가될米國側의試驗的案이라고稱하야實際的保有量에言及한後에重要한具體案을提示하얏다 右는『스팀손』氏가『맥드날드』首相과會見하얏슬時『맥드날드』首相에게提示한案과同樣의것으로 英國의意見도參考에附加한터인바右에對하야日本側은即時態度表明을避하고愼重考慮할것을約束한後四時에辭去하얏다 此米國案은最近米國側이內部의意見을綜合하야새로히案出한新規의것으로提示바든日英兩國代表間에近近意見交換이進行될터이더라

日米交涉씃난後 兩國全權各自密議

日本全權은本國政府에重要電報

米全權도非常緊張

(倫敦四日發) 日米交涉을맛치고 『릿츠호텔』에서四時四十分에 『그로부나하우스』에歸着한若槻全權은곳若槻全權의居室에財部、松平全權과永井、佐藤、左近司氏等을召集하야密議를一時間이나하엿다는데그間松平全權은자리를떠나急히大使館으로가서本國政府에會見經過를打電하엿다더라

(倫敦四日發) 日本側三全權이 『릿츠호텔』을辭去하자米國側에서는其後곳『스팀손』『리ー드』『모로ー』三全權의秘密密議가잇섯고一時間後에는또다른全權外지불러다가七全權全部의會議로되어우리우리한警戒裡에午後六時十分거우散會하엿는데廊下에는米國記者團이몰려들어와結果如何를물음에 『스팀손』氏는簡單히 日米兩全權이一時半동안兩國에關係되는主要問題에對하야協議하엿다할뿐으로곳晩餐會로가고마럿다더라

佛國原案改訂으로 會議形勢順調轉化

◇英國代辯者聲明

(倫敦四日發) 英國側代辯者는本日午前의第一委員會及首席全權會議後에說明日 本朝午前의會議에서매우有望한形勢를展開케되엿다 各國代表側에서留保的言明을하고잇지만그것은單純한形式的에지나지안는다 그리고佛蘭西가 그制限方式原案을改訂한것이 形勢를變化식힌것이다 提案을基礎로하야論議를거듭할는지하여든엇더케結末이날모양이다 勿論이는三國만의問題는아니지만爲先三國間에이야기를글다ー한후에佛伊兩國에내노흘것이라고하더라

日米全權의會見을 各方面이重大視

具體的交涉의展開로

(倫敦四日發) 若槻全權은本日米國側이會見하자함을바든外닭에午後三時米國全權團의本據인『릿츠호텔』에서首席全權『스팀손』氏와會見키로되엇다 數日來注目期待되든日米間의具體的交涉의展開가시작되는가하야重大視되고잇다

日米會見後의 若槻日本全權談

(倫敦四日發) 日米會見後若槻全權은말하거를日米間의相議이란것은旣히罷盛頓會議當時의懇談도잇섯以來會見機會가잇서서말미그럭저럭다ー웃난모양인데最早左右間決하게되엇다그러나變方이다ー그러케簡單히行케될것가지는안흔나外會議에내어노키前相當히意見을交換하야萬一의遺憾이업기를期하는中이다 本日은主로補助艦과潛水艦에對하야米國에서意見提示가잇섯다 이것은아직米國側의內示的私見的提案이지만은保有量의數字에外지言及된것이다그러치만巡洋艦問題만은아직머럿다 右數字의內容은말할수는업지만은米全權一行이英國에到着한後最近外지의綜合한意見가래서는一種의新提案을본다하드라도아모른差支가업슬것이다日本側主로當者들의意見만을聽取한것뿐이다이제부터英國하고相談이나한뒤에對策을내노커나또는米國

英國政府 臨時閣議

◇政治的으로重視

(倫敦三日發) 英國內閣은本日英國上院이新失業保險法의下院修正案을百五十六票對四十二票의大差로可決하엿다하며結果는이對策을講코자함인데그形勢는重視되나政府는目下開催中의軍縮會議關係上極力政治的危險을避코자함으로미더지더라

首席全權會合

(倫敦四日發) 本日左의『쩨 … 各國首席全權은午前十一時에會合、今後의會議方法에關한意見을交換하고잇스며良好한結果를보고잇스며更히이를繼續할것인데明日午後六時會合第一委員會의論議를 … 意見이一致한듯하다더라

制限方式委員會

◇佛案을土臺로審議

(倫敦四日發) 『쩨ー스』官邸에서열린制限方式委員會는本日午前十時부터開催되여日本側에서는財部、永井兩全權이出席하야英國全權『알렉산더ー』氏議長으로制限方式에關하야佛蘭西案을土臺로하고審議를開始하고噸數主義와艦種別主義의兩極端인佛英代表間의原則的意見의開陳이잇섯고日本及米、伊各國서도意見을述한바잇섯스나結局首席全權會議에서更히審議하기로되여十二時前에散會하얏다더라

『對中、對軍縮問題 日米間折衝을希望』

軍縮會議期間日本에駐在케된 新任米大使의演說

(東京電) 軍縮會議中日本과의折衝키爲하야新任된駐日米國大使『캣슬』氏를歡迎키爲하야東京會館에서四日午後六時부터晩餐會를開催하엿는바席上大使는左와如한演說을하엿다더라

中國에關하는未來의大市場을開拓함에잇서서日米間에反目이생긴다는風說이잇지만은中國이아직도平和롭고어느나라보다도各國의協調努力을要하는것이어서爭을일삼을것은아니다日本은中國에輸出하는商品을製作키爲하야米國產의原料를要하고米國은그商品을中國에販賣하야日本의紛爭을가져오리라고是認한다 萬一紛爭을生하엿다하드라도爲先外交上의協議를하고더욱解決되지안는다하야도日米兩國은맛가지平和的手段인解決에依하야할것임을宣言하고잇다今回日本에派遣된것은軍縮에對한紛議發生時나로하야금米國의立場을主張식힘이아니고倫敦會議에나타날種種의問題에關하야腹藏업시充分히大統領의意見을開陳식히기爲하야東京駐在가必要한外닭이다

日本의七割要求 前途를未可知

◇外相이閣議에報告

(東京電) 幣原外相은四日의閣議에서倫敦會議의經過에對하야報告하고特히四日의全員委員會에서討議된佛蘭西案의制限方式과此에對한日本의修正案에對하야詳細報告하는同時 日本의七割要求는아즉曙光을보지못하지만我國으로는旣定方針을固執할方針이다 制限方式問題도日本의七割要求에關係를가진것임으로 장安當한協定成立에努力하고십다고說明하엿더라

與黨出身閣僚 選擧對策協議

(東京電) 四日定例閣議後選擧對策을爲하야內相官邸로退歸한安達內相以外黨出身閣僚는官邸에殘留하야濱口首相과함께選擧對策에關하야意見을交換하고五日부터全國을五班으로分하야各閣僚가遊說次로出張하는데對하야地方과本部의聯絡統制等에關한協議를거듭하고各閣僚는巡廻키로相議하얏더라

選擧革正 第一回幹事會

(東京電) 衆議院議員選擧革正 [illegible] 幹事長以下가出席한後議事規則을審議決定하고調査項目에對하야各幹事間에分擔을決定한後各各至急調査하야具體的調査項目을立案作成키로하고正午에散會하얏더라

安達內相 選擧對策報告

(東京電) 安達內相은四日의閣議에서左와如히報告하얏다

一、公認發表는三日의七回로써二百六十六名에達하얏다第八回는今明日中에發表할터인바此로써與黨의陣營을整頓하야드듸어絕對多數二百四十名으로부터二百四十五名을目標로 名乃至三百二十七名을限度로하고십다

一、選擧戰線을보면與黨은勿論斷然優勢이나一面候補擁立의關係로부터依然脫却치못하는情勢에잇슴으로整理의斷行을期하고잇다

一、候補者의推薦狀問題는司法部의公正한見解에依하야解決케되엇다

民政第八回 公認候補發表

(東京電) 民政黨은四日午後選擧委員會를開하고午後六時左와如히第八回公認十五名의發表를한바此로累計二百八十一名에達하얏더라

中國舊正初를期해 金本位關稅를實行

各國關係側은緘口不言하지만 其實은默認할形勢

(上海二日發) 當地海關에서는關稅의金本位徵稅를昨日부터實行하엿다다만昨日은舊正三日이오本日은日曜日임으로아직納稅한者는업스나明日부터事實金單位에依한納稅가行할것이라고보인다右에關하야各國關係側에서는何等의意思表示를하지안코各國商人等도모다沈默을직히고잇서實際에잇서서는各國이모다默認하는것이나아닌가라고觀測되더라

勞農警察이處刑

帝政時代海軍士官

◇死刑바든者四五百

(倫敦四日發) 『데일리텔레그라프』紙의報道에依하면『公뻬트』秘密警察은四百乃至五百名의前海軍士官을各地監獄에서死刑에處하엿다는바이大虐殺은『모스크바』에잇는處刑士官의家族에서버서나간것으로『公뻬트』秘密警察部長『멘진스키ー』人民委員의손에當한것으로判明되엿다는데『멘진스키ー』는過去一年半동안帝政時代의海軍士官으로赤衛海軍에入隊치안흔全部를逮捕投獄하엿든것이라더라

拓務省五年度 實行豫算額

(東京電) 拓務省、五年度實行豫算總額은二千九百二十五萬一千圓으로提出豫算보다緊急不可避의經費約五萬圓을追加하얏다그우에右以外追加豫算으로約十四萬九千圓을將來特別議會에要求키로되엇더라

立候補黨派別

◇四日午後現在

(東京電) 四日午後三時現在內務省發表立候補屆出者黨派別은左와如하다

民政黨	三三四名	準民政黨	一〇名
政友會	二七七	準政友會	一四
革新	六	國同	一二
明政會	一	中立	三六
社民黨	二八	準社民	二
日本大衆	二一	勞農黨	一一
全國民衆	四	地方無產	一五
計	七百七十一名		

『小橋氏問題』는 司法權의弄絡

政友會森幹事長이 少原次官에게質問

(東京電) 政友會의森幹事長은三日午後四時司法省小原次官에게對하야小橋前文相問題로將次訪問하겟다고하얏슴에對하야次官은身氣가不平함으로後日로미루자고하얏슴으로森氏는그러면電話로써要點을述하얏다고左와如한問答을하얏더라

森幹事長 先般小橋前文相事件에對하야貴下의말에依하면小橋氏를召喚할必要를認定치안는다하얏고當時自己로부터는 … 陳하얏스나貴下는前說을되푸리하고잇섯다그런데그後事實인즉小橋氏는屢屢히召喚되어取調를受하고檢事局은小橋君을起訴키로決定後그手續을要求하고잇다고들엇다그런데何故인지司法大臣은그督促을斷殺하고잇다고한다如斯한일은不公明한態度라고하야도辯明할수업슬것이다何故로速히決定을짓지안는가

小原次官 아즉不充分한點이잇서取調中이다

森氏 이미取調는完了되엿슬터이다取調中이라는것은如何한것인가

小原氏 그것은極히微妙한點이잇서一方의人物은起訴되어잇슴으로一件記錄을他日알게되면알것이다

森氏 그러면언제決定될것인가

小原氏 數日中에決定된다

森氏 政府는選擧中은中止한다는것을口實로選擧延하고잇다고하는데果然이라면神聖한司法權을政策에依하야左右하는것이다司法事務의取扱으로서는公明을缺하야서는안된다數日中이라고한今投票前에決定하

小原氏 그것은무에라고斷言할수업다

이어서森幹事長은電話로써는要領을엇지못하겟슴으로近日中에다시訪問하겟다고約束하고電話를끈헛더라

(東京電) 小橋前文相의瀆職事件은이미檢察當局의審議가終了되어起訴分決定되어잇는것은司法部의態度를 [illegible] 하고잇는것으로보면與黨側의選擧干涉이안인가로明白히一般選擧干涉이안인가한다政友會森幹事長은三日午後小原司法次官을訪問 … 한바잇섯다더라

第二回로 政友公認發表

(東京電) 政友會는四日公認候補로八十五名을發表한바累計二百十一名이더라

對中貸付의 回收頗有望

中國의好況을機會로 日本債權者가交涉

(東京電) 對中貸付金約三億圓回收는多年걱정거리엇는데近來中國이經濟建設을實施및新關稅에依한增收等에依한好況이어서此機를利用하야適當한길을차즐모양으로約三十名의債權者는四日午後丸之內工業俱樂部에集合協議한結果近近成案을어더南京政府에對하야交涉키로決定하엿다더라

004573

民政黨의 絕對多數有望

◇選擧本部氣焰萬丈

(東京電) 民政黨은來五日로써大體의公認候補發表를마치고今後는第二段에遊說戰及宣傳映畵文書宣傳戰으로옴기기로되엿다그리하야目下오히려政府與黨의優勢에乘하야候補者擁立의傾向이잇서四日外지에民政黨候補者屆出이三百五十名에達하고아즉도增加할形勢가잇슴으로一層整理에努力하야公認旣定方針인三百名을限度에굿치기로努力하는中인데이때문으로目下問題되여잇는新潟縣이라든가岩手縣第一區、長野縣全區、靜岡縣第二區、福岡縣一區、佐賀縣第一區、山口縣第一、二、三區、山形縣第二區와가튼곳은今明日中에解決하야合計三百餘名을公認發表할順序로되여이로써一段落을告할터인데此以外十三日의屆出最終期外지는作戰上不得已한者에게對하야結局五名乃至十名을總計三百十五名乃至 … 머로二百四十名의絕對多數를獲得할豫定에基礎에는조금도變動이업시實現되리라고하며選擧本部의意氣는매우高揚되엿더라 다그런데此에對하야政友會는黨內首腦部間의不統一其他複雜한事情으로士氣不振하며候補者詮衡도매우遲滯하야四日에겨우累計二百十一名의公認을發表한바이것도民政黨에게뒤저서焦慮한바이問題인지매우粗製濫造를免치못하야이狀態로는사오지안코勝負의判斷이明白케되여民政黨의計劃대로二百四十名의絕對多數를獲

選擧後特別議會는 四月十五日부터二週間

(東京電) 政府는今回二百四十名以上의絕對多數를獲得할豫想으로되엿는바四日의定例閣議에서總選擧後의特別議會는大體四月十五日부터二週間동안을開期로하야召集하자는希望에協議한바잇섯더라

明年度의 責任支出財源

七八千萬圓에不過

(東京電) 明年度豫算不成立의結果五十七議會에서四年度追加豫算으로써提出키로되엇든警察聯帶支辨金恩給金貨幣交換差金等은近日中에國庫剩餘金에서約一千萬圓以上을支出할모양이고其他總選擧事務費四百二十五萬圓을剩餘金에서責任支出하고잇슴으로나중二千七八百萬圓만을남겨두는셈이되나更히昭和五年度追加豫算으로計上할豫定이되엇든二千萬圓假量으로結局五年度責任支出財源은七八千萬圓을더가지안흘狀態이라더라

朝鮮文投票規定

日本語發音에依한것만有效

(東京電) 內務省에서는過般朝鮮文字(諺文)에依한投票를有效케하기로하고各地方長官에게通牒을發한바四日朝鮮人貴人社崔相德外一人이姓名을朝鮮音의發音대로쓸境遇도有效하다고認定할는가하는質問이잇섯는바此에依하면여러가지의表現法이잇게됨으로地方局에서는直時그處置에對하야協議한結果朝鮮音에依한投票는候補者의判別을困難케하야事實上無效로되는境遇가만흘터이오또府縣會市町村會等의地方議員選擧時나或은候補者를定치안은選擧의境遇等에는一層判別을不可能하게한다는見地에서一旦此를認定치안키로決定하고日本語의發音에依하야朝鮮文으로投票한境遇만有效하게하기로되엇다當局은此解釋은朝鮮文字를有效케한趣旨에는相反하지만事實上不得已하다일커른다고 우에內務省에서는立候補屆出締切後全國候補者名을여러가지朝鮮文으로發表한對照表를各開票所에配付하는同時될수잇는限朝鮮文字를解釋하는人物을囑託으로하야開票에立會시키도록各地方長官에게通牒을發할터이더라

共產黨暴動再發 獨逸首都伯林에

警官隊와激烈한市街戰演出

◇被逮捕者百六十名

(倫敦二日電) 伯林에서는三暴動을이르킨共產黨은一日夜부터二日曉外지全市에亘하야各方面에暴動을起하얏는데그中에一方面에서는警官에게逮捕된者가百六十名에達하며共產黨員들은먼저街路의柱를打倒시켜街路를暗黑하게만들고그에防禦를設하고警官隊를向하야發砲를開始함으로警官隊도應하야目下强力의警察部隊는씨ー취드등을다시群衆의어동을防止하고잇는데逮捕된黨員中六十名은主謀者들이라더라

中國革命의前途觀 (三五)

南京에서 韓 哲

이問題에對한機會主義的議決方法은 上層小資產階級에對해서는幾分間讓步하고 城市群衆에對해서는幾分間防止하는運動에對해서는幾分間防止하는것例를들면 武漢時代에店員運動을制限하고 少年先鋒隊를解散식힌것等이그것이나 이따위方法은革命만날려보냇슬뿐이오 小資產階級을쇠으려드리도못하엿다 왜그런고하니 革命勢力이城市小資產階級에對하야아모리讓步를한다도 그네로하여금滿足하게할수업는同時에群衆運動을阻礙식히는損失은마츰내革命의根本的破產을招來하게되는外닭이니 그것을明認하는것이 그리고가치한가지銘心할것은 城市小資產階級을其他의反革命勢力과마찬가지로對하야積極的으로鬪爭하는것은 絕當치안흔것이다

만일 그러하면 小資產階級의動搖되는範圍가擴大되는同時에 社會經濟의危機가더욱甚하게될것이오 필하여서政治危機가더욱甚하게될것이오 필하여서政治危機가뒤를따여이러날것이니 그러면 革命이困難을解決한다는것보다困難하여革命을解決하게될것이다 그럼으로 正確한政策은반드시아래에하야할것이라한다

上層城市小資產階級——雇傭勞動者를使用하는者——에對하야는 比較的嚴重한手段으로써對付하야 無產階級利益——工作條件等——의關點上에서讓步하지말어야할것이오 同時에無產階級의主分政策即어느店舖가어느職工들이나店舖를平均分配하려는일가든것은原則上으로反對하지안호면안될것이다 엇쨋든雇傭勞動者를使用하는小資產階級에對

하야는 反革命의嫌疑가업는以上에는 敵으로看做하는것이不可하고 소비에트法律미테서自由營業을許하게할것이다

店舖 工廠 手工作業場에對하야 群衆運動의發展을障礙하지안는條件下에 平常과가티營業을繼續케해야할것은 새로생긴革命政府區域안에잇는一切의規模의經濟組織을實現할可能이업는것이다 그能力이大하야 即革命政府時代에 革命政府區域內에서勞動群衆의生活品供給에對하야 經濟的穩定을維持하는것이 即革命政府를鞏固케하는必要條件으로되는것이니 만일武裝하야 小資產階級의經濟를破壞하야 作業場 店舖가無產階級의革命意識이아닐뿐더러 아니라 革命의主要한敵을爲하는決定城市小資產

階級을對象으로하여서는 아니될것이다 이러케말하는것은 小資產階級의利益을維持하는觀點에서하는말이아니오 革命政府의社會經濟生活을 維持하는觀點에서하는말이다 그리고雇傭勞動者를使用하지안코 自己가勞働하는小資產階級에對하야는 革命政府는될수잇는대로그들의利益을保護하여야하고 그들로하여금소비에트選擧에參加케하야 革命線으로가치싸고나가야할것은勿論이다

그러나 이우에말한대로한다도 社會經濟問題를全部解決하는것은되지못하는것이니 반드시研究하지안허서는안될것은 一切의軍費即革命政府미테서부터政費를어데로부터하는問題다 여긔에第一主要한것은 中國內에잇는一切帝國主義의財產——銀行、工廠、鑛山、森林、商店等의沒收와 一切帝國主義의財產上特權——債、海關、各種擔保稅、鐵道管理、交通機關等을取消하는것이오 그다음一

切反革命者의財產沒收를 斷乎한手段으로執行한뒤라야 비로소革命勝利를 期할수잇는것이다 土地革命의完成은 中國革命의根本任務일뿐아니라 그것이革命政府의經濟問題에 對하야直接至大한關係가잇는것이니 이것은露西亞革命이經驗을보여주는것이다 革命前露西亞農民이 露皇政府에바치는賦類는每年四百萬포대박게 되지안튼것이 國內戰爭이이러나서赤軍의收入은그보다 百倍나되는四億포대(大概)나되엿스니 이무슨外닭이엿든가? 그것은赤軍이露皇政府보다 苛酷하여그런것이아니오 以前에露國農民의地主에주는 小作料가直接國稅보다거의二百倍나 되든것을赤軍의힘으로地主를 驅逐한係로 直接國稅는그러케놉혓스나 農民이될상부는것은훨신減少된것이다 그러고農民들은그것도軍事時期中에는暫間의 일인줄을알기때문에 그것을내여노키실혀하는者가極히少數이엿다

人事消息

◆李仁氏(辯護士)六日平壤覆審法院에서開廷하는新義州靑盟事件其他軍大事件辯護次로五日夜京城驛發平壤에

八面鋒

○推薦狀問題로、濱口首相以下八大臣이被訴

○選擧戰初入에、이模樣이라면웃나기外지몃번이나高唱할模樣

○그러나、我黨天下인판이니、뱃속은편하렷다

○田中內閣만못지안흔言論彈壓에올녀져자먹을것은、大衆黨하나면도안될듯

○심심하기작업는軍縮會議도、最近日米交涉으로、多少緊張된模樣

○所謂兩國全權들의重要會談에서는、무엇이뛰어나올른지? 알호로가可觀일듯

花柳界好評?

京畿道衛生課長 周防正季先生調製

陽氣不足

(說明書無代進呈)

本院에서는陽氣不足等諸症에一服에能히至大한效驗이잇는名藥을…

治淋의神

림질

梅毒 에엄아졋

濟衆院

振替京城一五二一番

私立校長을모아서 教育根本策討議
◇구체적으로의론케되어◇ 學生事件의對策으로

학생의몸으로 정치운동내지 사회운동의 성질을띄운 만세운동을이르키서 학해(學海)에 예안의파란을 보엿슴을따려 우창에 신음하는북여학생과 누긔 정학을당하고 고향으로 도라가는학생수효가증가하는등 아즉도 자못진정한 긔분에싸혀잇는 이때에경긔도 학무당국에서는 최근에도내 중등학교장을 소집하여 근본적으로 만세사건의 선후책을강구하기로되어 방금 그회합에대한안을 립안중에 잇다고권하는데 종래모양으로 림시적으로 모면하는것이안이것만치 그석상에서는 교육의 근본적칙이나 또는교육행정(敎育行政)을든의하게될모양으로 상당히 주목된다더라

收監된培材生 十八名이出獄

요전번 학생만세사건으로 부내서대문경찰서(西大門署)에주서검로 이십일남이나 혹은이십구일간에 구류처분을바뜻고 아래서대문형무소(西大門刑務所)에수감되엿든 학생중에서 이십일일간 구류처분을바뜻든배재생(培材生)십팔명은사일아츰일시경에 만긔가되여 석방되엿는데 김한학생의 성명은 아래와갓더라

二年甲組=韓鍾璽 金東鎬 吳必義 金泰男 郭漢榮 辛成根 洪起晝
二年乙組=李光載 劉永祐
二年丙組=申學熙 李時完
三年甲組=李鍾淵
三年乙組=李鉉宗 姜漢玉 李元鎬
四年乙組=柳錫基 張炳禎
五年甲組=南七鉉

平壤學生三十三名 十日拘留코出獄
사일오후두시경무사석방 崇實專門生第一多數

광주학생충돌사건(光州學生衝突事件)이잇슨이래 권조선에서 이러난 학생만세(學生萬歲)사건이 평양에파급되어 지난이십일일이래 일백구십오명의 검속자들내인중 일백이십삼명이 이미 십일이상이십구일이하의 즉결처분을바덧다함은 긔보한바어니와 그중십일구류처분바든 학생삼십삼명은 지난사일오후두시경에무사히석방되엇다는바 그내역은다음과갓다더라(평양)

▲崇實專門十四名▲平壤高普七名▲光成高普六名▲崇仁中學六名合計三十三名

清州中等校生 十七名全部送局
그중에열명만은석방할듯 護送途中群衆成市

청주학생사건은 칠일날자나 긔보한바와가티 십칠명을 인치취조하다가 지난삼일에 송국할예정이엇스나 준비와기타 여러가지관계로 송국치못하고 지난사일오후한시부터 송국하게 되엇는바당일에 일기가 치웟에도 불구하고모혀든 군중이 경찰서당박그로 성을싸허야 이백명이나모혀들어 아츰누러 기다리고잇섯스며 삼일에도 아츰아홉시부러 커녁열시까지 잇섯고 송국되든 당일에는 만암에무엇이잇슬가하야 각주재소 순사와지소집하야 만일을 경계하는중 십칠명류치 되엇든학생(동교십일명 고보륙명)을세번에분하야 송국하엿는바 당일에는 학생이 변장하고군중 틈에석기어 잇다하야대단히 긴장된중에 송국되엿는바 송국되여가지고 엇지하면 열명가량은 석방이될듯하다더라(청주)

漁郎公普生示威로 青盟員續續檢擧
기타신간회원도속속검거

함북경성군 어랑공립 보통학교생도만세사건(鏡城郡漁郎公立普通學校生萬歲事件)은긔보한바어니와 모방면의 말에의하면 어랑지부장리정덕(李正德)동지부상무리일수(李一洙)군외신간회원칭맹원 십여명과 학생오륙명을구인 취조하든중 륙칠명의 청년은지난 이일에 어대진에호송하엿다더라

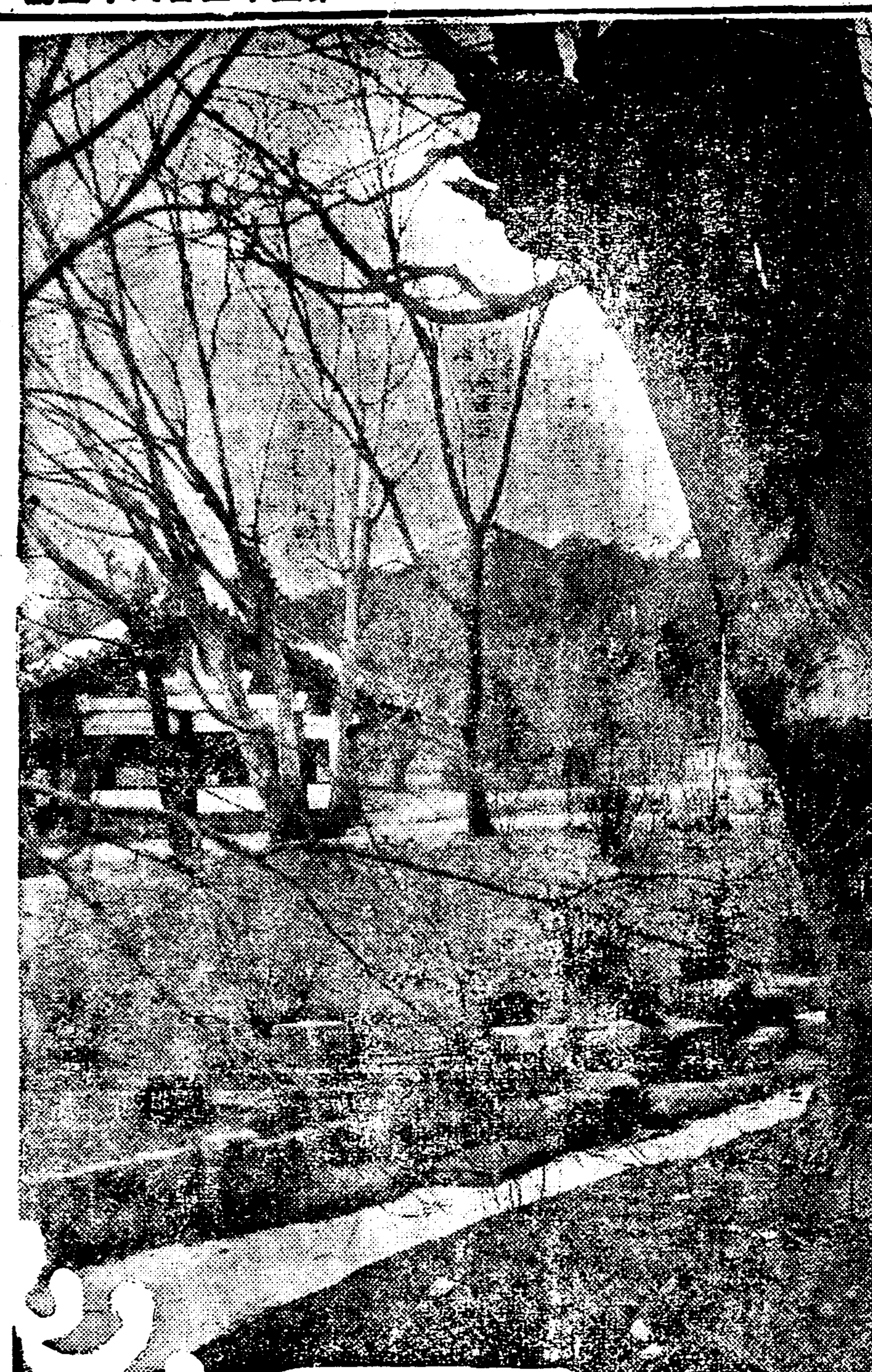

◇……立 난 뒤……

鏡城高普와農校生 四十名檢事取調
청진형무소는대만원 刑務所에出張調査

두보 경성고보(鏡城高普) 농교(農校) 생의만세시위운동 사건수모자 사십여명을 작일까지 송국하엿다는데 칭진형무소는 대만원을 일우어 수용상곤난이 막심하야송괴차석검사 (松崎次席檢事)는이월삼일 일흔아츰부터 형무소에 출장조사중이라더라(칭진)

女學生五名 不遠에또送局
경찰부에서서대문서로 三十四名의多數인듯

만세운운동을 이르키엇든 시내각학교 녀학생중 아직경긔도경찰부에서 취조를 밧고잇든

▲槿花女學校 金道峰(一八)金錦南(二〇)李忠信(一八)外三名
▲淑明女高 趙鍾玉(一八)
▲泰和女校 魏泰伊(一九)

등다섯사람은 재작십사일에서대문경찰서로 넘기엇는바 아마보안법위반(保安法違反)으로송국될모양이라하며 그박게 범망에걸리어 이미송국된 녀학생등을합하면 모다삼십사명의 다수가보안법위반으로 심리를 밧게될모양이더라

普通學校教科書價 有名無實의減下
두가지종류에간신히일전감하 先聲과結果霄壤之差

현행보통학교용교과서(現行普通學校用敎科書)의 개정에대하야서는 소화삼년팔월 림시교과서조사위원회(臨時敎科書調査委員會)를 개설한이래 당국으로서 그회에서 심의한 강령(綱領)에딸아서 그사업의 진보에 노력하고잇섯스나 이번에 좌긔교과서는 편찬을 맛치이고본일간 발행을하게되엇슴으로 소화오년도부터 각학교에 사용할예정이라한다

▲普通學校修身書卷一定價七錢▲同卷二定價八錢▲普通學校國語讀本卷一定價十二錢

그리고 교과서의 뎡가는수신서권一(修身書卷一)은 그권책의 딸권을 새책은칠전으로 둘재권은 권책은십전으로 세책은팔전으로 결뎡하고 일권이나이권을 감한것은 교과서감가의 취지에 딸우고자함이요 또국어독본(國語讀本)첫재권이 종래의정가와가튼것은 넷책에비하야 장수가 증가하얏슬뿐아니라 새로히착색사도쇄(着色四度刷)에다가그림도 집어너엇슬뿐아니라 종래의교과서보다 면목을 일신한까닭이라더라

京畿道管内의 警察署長會議

십삼도 경찰부장회의의 뒤를니어경긔도 경찰부장은 깃가운경래에도내경찰서장회의(警察署長會議)를 개최할터이라는바금번은 만세운동의 즉후가되어사회운동에대한 방침등을 협의할터이며 그밧게 요시찰인물에대한취체방침과 빈빈히 분실되는 총포화약류(銃砲火藥類)의취체등상당히 주목된다더라

在滿朝鮮人에게 歲末金品을强徵
백여호에서삼십전식갑징 驅逐을憑藉强奪

재만동포에대한 중국관헌의압박은 근래중대한사건이 표면에 나타나지안이하나 리면은 점점 심각하여 간다한다 관뎐현추과벽공안소장홍용지는(寬甸縣秋果碧公安所長洪用之)는 일월말경에 추과벽(秋果碧)에 이주조선인백가장 김룡화(百家長金龍化)이하십가장(十家長)칠명을 불러가지고조선이주민은그구역에서축방할것이나 음력 세밀을 당하얏슴으로 구축하지 안하는것이니그대신으로 우리에게 세찬겸돈을가저오라고강박함으로 하는수업시 그구역안에 사는일백이십삼호로부터 평균 소양전삼권식징수하야갓다 주엇다더라(신의주)

載寧檄文事件 白漢祥君送局

긔보=재령에서학생사건으로인하야 주요인물들을 다수히검거하여 취조중이라함은 긔보하엿거니와 그동의 미두분은석방하고백한상(白漢祥)외두사람을검속하야 이래취조하더니 긴두석방하고백한상군만아즉 까지엄중한취조를밧고잇는중인데아마 검사국까지갈것갓다더라(재령)

三個條로抗議提出
平壤崇仁校生一同이 內閣總理와拓務省에 檢束學生釋放其他로

평양학생만세사건이잇슨이래일백구십오명이란다수의학생을 평양경찰서에서 검거하엿다 함은두차보도한바이어니와지난삼일평양숭인학교(崇仁學校)에서는학생일동이내각총리대신 (內閣總理大臣) 과척무대신 (拓務大臣)에게 다음삼조문(抗議文)을제출하엿다더라(평양)

抗議文
一、檢束된學生을一齊이釋放할것
二、××的學課制度를××할것
三、退學停學된學生을全部復校시킬것
二月三日
崇仁學校學生一同白
內閣總理大臣 濱口
拓務大臣 松田 閣下

博川公普校에서도 示威萬歲發覺
시내에서청년두명과 學生十名이被檢

평안북도박천공립보통학교 (平北博川公普)학생들이만세 운동을이르키려하다가 그만사건 발각되어 삼일오후여덜시 부터시내칭년두명과 학생십명이 검거되어엄중한취조를밧고잇든중최상렬(崔尙烈)외 수명을 체하고는대부분석방하엿더라(박천)

◇朱南公普校員聲討

경성군주남공립보통학교만세사건으로천진 란만한 어린생도들을삼십륙명이나 구인취조 함에도불고하고 그학교선생 수삼인은한가히 가두에서 취주란무하엿슴으로일반의 비난이 자자하다함은긔보 한바어니와 모방면에서들으면 이사건으로 말미암어경성칭년동맹주남지부에서는 이에분개하야 주남보교 선생성토대연설회를 개최하려고 준비중이라더라

光州學生事件에 三辯護士出張
李昌輝、金炳魯、李仁三氏가 近來稀有의大公判

작년십일월 삼일전라남도 광주(全南光州) 에서발생한 선일인학생 충돌사건 (鮮日人學生衝突)은 권조선각지학해(學海)에 적지아니한 파문(波紋)을 일으키게하야 권후수차의 학생시위만세(學生示威萬歲)사건이잇섯고 이로인하야 맹렬한휴학(盟休)과 요시찰인 칭년등 권후희생자가 실로 천여명에달하는기미(己未)사건 이후 초유의 중대사건임은 아즉도세상사람의 긔억이 새로운것이다 이사건의 총본원(總本源)이라 할만한 광주학생사건(光州學生事件)의피의자

▲光州高普五年生朴炯琦(三)
▲光州農業校五年生崔泰俊(二四)

등 사십구인에대한 보안법위반(保安法違反) 사건은 광주지방법원에서 예심을마치고 동법원합의부공판에 회부되어 오는십이、삼량일간동법원대법정에서 케일회 공판을 개정하기로된바 이사건의 공판에 렬석변호하기위하야 경성법조계에서 명성이 놉흔리인(李仁)리창휘(李昌輝)김병로(金炳魯)삼씨가자진변호하기로하고 오는십일밤에 경성을떠나광주(光州)로향하게되엇는바 미증유의 이중대사건의공판된으 자못 일반의주목을끌게하는바잇다더라

高麗共產青年 高光洙重態
성진에들어왓다가잡히어서 脇判事臨床訊問中

고려공산청년회(高麗共青)최고간부로 사건발각당시에 만주방면으로 망명(亡命)하엿다가 얼마전에 그고향인 함경북도성진(城津)에 도라와서 동지경찰서에 체포될때에 자살(自殺)하지하려든 고광수(高光洙)(二八)는 시내서대문 형무소(西大門刑務所)로이송하야 경성지방법원케이예심 (京城地方法院第二豫審思想專門係)협(脇)판사의손에 치안유지법위반으로 예심을 진행하든중 폐염(肺炎) 기타의 중병으로 담임변호사 리인 (李仁) 한국종(韓國鍾)량씨가담임하야 지난삼십일 보석출원하야 방금시내가회동(嘉會洞)삼백팔십번지에서 료양하는 중인데병세는 더욱위중하야 소생될도리가 업슴으로 동사건담임의협예심판사는 사일오후에 서긔두사람을 다리고 그가신음하고잇는 가회동에가서 림상신문 (臨床訊問)을하엿는바아마도살아날희망이적다더라

全州檄文事件 嫌疑數名引致

전북고등과(全北高等課)에서는 지난일일새벽 권주시내(全州市內)에산포된 격문(檄文)의출처를엄탐중이든바 지난삼일에이르러평하경부보(平賀警部補)외수인의파원이 이동면(伊東面)모방면에 급거출장하야 모모의가택을 수색한후 혐의자(嫌疑者)수명을검거하야 목하취조중이라더라(권주)

元山學生事件으로 永興과咸興青年
세명을잡아서취조하는중

원산학생사건(元山學生事件)으로인하야 원산청년동맹(元山靑盟)의 간부김영쉬(金永燦)외오인을 원산경찰서(元山署)에서 검거취조중이라함은 긔보와갓거니와 원산서에서는 또다시무슨단서를 어덧는지 영흥(永興)의김두익(金斗翼)과함흥(咸興)의 석동권 방치규(石洞東 方致規)외삼인을 지난삼일검거하야 목하영대(永代)고등계주임손으로엄중취조중이라더라(원산)

全州高普生徒 執行猶豫
복심에서도 言渡되어 일심과가티

작년오월이십삼일 권주 고등보통학교(全州高等普通學校)맹휴사건(盟休事件) 으로 말미아마 권주경찰서(全州警察署)에검속되어 권주지방법원(全州地方法院)에서 집행유예(執行猶豫)판결을바든후 립회하얏든 원검사(元檢事)로부터 공소(控訴)를 신립하야 대구복심법원(大邱覆審法院) 에서 심리중이든 동교생도(同校生徒)정해철(丁海哲)외일곱명은 지난일월 십오일공판이개정되어 립회검사로부터징역팔개월의론고가잇섯든바지난삼일동법원에서 권부 일심대로 집행유예의 판결을 언도하얏다더라(권주)

扶餘檄文事件 兩人送局

부여농업보습학교 (扶餘農業補習學校) 격문사건으로 각경찰서(各地署)에검거취조중이든 정성구(鄭聖求) 류완목(柳完穆)두사람은 엄중한취조를 진행한결과 강경구에대한 보안법(保安法違反)위반(出版法)위반의죄명으로 작일공주지방법원 강경지청에넘기엇다더라(홍일부여지국전보)

人力車夫로變裝한 正義府員이被捉
◇第三中隊軍人으로 軍資金募集次로潛入

신의주부 진사정삼정목 이번지(眞砂町二)사는 인력거군 로사환(人力車夫盧仕煥)(三八)은 일월이십일일에용면신의주경찰서에 검거되어 취됴를 밧다 가지난사일에 치안유지법위반、治維法違反) 절도(窃盜)죄로 검사국 에 송치되엇다는데 그내용은 권긔로사환은 대정십오년 칠월초순경에 중국 무순보가둔 (撫順堡家屯)에가서 그곳에잇는조선××단데정의부(正義府)에가입하야케삼중대군인으로활동하다가 동년십월에 조선내로 군자금을 모집하고자 동부의권총을 절도하야가지고 왓스나 도중에서중국관헌에게테포되어권총은빼앗기고그뒤로몸만조선으로건너와 그동안인력거차부로변하야지금까지잇다가고와가티발각되어 포된것이라더라(신의주)

解雇當한것을憤慨 陸相官邸서割腹
문간에외투를벗고안저서 배갈르려다未遂

사일오권일시사십분동경국뎡구영권정(東京麴町區永田町)에잇는륙군대신관뎌(陸相官邸)의현관압해 한사람의 칭년이 『콩크리트』바닥에다가외투를벗고구두와 웃저고리를벗고 현관에향하야 책상다리를하고 안저서조그만 단도로 배를갈르려고함으로 관사의소사가 뛰어나와서붓들엇는데 그자는 주소부뎡의관근뎡웅(關根鼎雄)(二〇)으로지난달에 부정행위로 동경포병공창(東京砲兵工廠)의직생(職生)을 해고당한것을 분만히 생각한결과배를갈러죽으려고한것으로심유한한뒤에 국뎡경찰서(麴町警察署)로인도하얏는바 소장신의이상이잇는자이라더라(동경)

時勢조흔『어머니』就職
일시오백명을구하게되어 취직은이백오십명내외다 陰曆正初關係인듯

지난일월중에경성부립직업소개소(京城府立職業紹介所)에서취직을 주선하여준 상황을보건대

▲求人者千六名▲求職者五百五十名▲就職者數二百七十名

구직자의 이배에나 해당하게세월이 조왓스나 이와달는음력세말이되어서 진고개등 일본집에가잇든 고용사리 조선녀자들이일년동안 버은돈 약간을쥐고서자긔집에 도라가 버리엇슴으로소위『오머니』가크게부족하여그들을 구하여달라고 다수한일본인가정에서 칭탁이잇서 그리되엇다는데 지난달에 이종류의고용사리 조선녀자의수효는 구인수오백에 취직자는 겨우이백오십여명에불과하엿다더라

南大門市場서 大豆窃盜逮捕

오일오권일시경에부외룡강면아현리(龍江面阿峴里)에서서대문경찰서(西大門署)사법계형사가 행색이 수상한자 두명을추급하자 그자들은 당장에도망함으로형사들은 그뒤를 추격하야큰검거리에서 활동사진파가트은일장격투를한후에 체포하야 방금동서에 인치하고 엄중취조중인데 그자는원적을 수원군음덕면북양리(水原郡陰德面北陽里)에둔권과이범의 백사남(白思男)(三)과 고양군한지면 리태원리(高陽郡漢芝面梨泰院里)에원적을둔권과사범의리삼천(李三天)(三)으로 일권에 는남대문시장(南大門市場)에서대두한섬녹홈친이후 여죄도만히잇는모양이라더라

徽文高普校 半數不出席

교장을 배척하며그박게 수개조건을데출하고 맹휴중에잇는 휘문고등보통학교(徽文高普)생도들의 출석률을보면 오일오권에삼백칠십여명인바권교재적생칠백이십명중에 약반수가 출석한세음이더라

妨害生七名은 暴力違反取調

사일오권 상학시간에 휘문고등보통학교(徽文高普)맹휴생중의일곱명이 다른생도들이 등교하는것을 방해하얏다는 혐의로종로경찰서(鍾路署)에검거되어폭력행위취체위반 (暴力行爲取締違反)으로 방금취조를밧고잇는중이라더라

統營商業者 장래대책으로의

지난이일밤이일오후한시반에동영시내(市內)상업자오십여명이조일뎡성학원(朝日町盛成學院)에회집하야최남긔(崔南祺)씨사회로상업자신년간담회(商業者新年懇談會)를개최하고모든회원들이통음을열고과거 일년간실지경험담을 여유업시 토출하엿슴으로 일시에는 장내가긴장한중흠 된일동안에 진행할상업정책과 상권(商權)에대하야장시간 토의한후에 동네시경에무사히 폐회하엿다더라

金海檄文犯 釜山移送
김해청년동맹간부한명이송

권국적으로학생사건이돌발하자 모종의 불온문구를 라렬한격문을산포(撒布)하엿든사건의혐의자로 시난일월이십오일 김해경찰서(金海署)에검거되어이래엄중한 취조를밧고잇든 김해칭년동맹간부(金海靑盟幹部)김차봉(金且峯)(三)은지난사일에부산지방법원검사국 (釜山地方法院檢事局)으로송치되어 부산형무소(釜山刑務所)에수용되엿다더라(부산)

大醉한日本人 短刀로突然割腹
오촌가량되는단도로써 醉中에鬱憤이爆發?

지난이일밤에 마산과원군 창원면봉암리(昌原郡昌原面鳳岩里)에서나이사십이나되엇더한 일본남자가 돌연히 오촌이나되는 단도로자긔의복부(腹部)를찔러내장(內臟)까지로출(露出)이되어 야심한가운데 큰소동이 이러낫다는데 그자세한내용을들은즉 동봉암리 사번지에거주하는 수도공사인(水道工事人)으로잇는 촌상실작(村上實作)(四〇)이란일본사람이그날밤에 술을만히먹고 아무정신을차리지못하야 오후아홉시반이나되어 자긔가평소에 가지고잇든오촌이나 되는단도로써 자긔의복부를 찔러 생명이위태한것을가족일동이 발견하고 즉시마산대곡의사(大谷醫師)에게응급치료를 바든결과 생명에는별관계가업게되엇다더라(마산)

機密費먹은돈 五十萬圓巨額
들어나는모든증거가 山梨大將에더욱不利

또 그뿐만아니라 소화삼년도에소위긔밀비(機密費)라하야동년(소화삼년)사월륙일경에 이십여만원이라는 거액을일본에보내인사실이잇고 그용도(用途)등에도 괴확한 사실이잇슴으로부산취인소설치허가를구실삼아권긔덕지조(川崎德之助)에게반환하엿다는것은조금도미들수업는사실이라한다 그외에도그권긔(川崎)에게바든돈거액의회로금을 조선에돌려보내인 흔적이업

山梨總督의收賂金 送金判明만廿萬圓
◇작년륙월경에제일만타◇ 返還說은미들수업다

권조선총독(前朝鮮總督)이든륙군대장산리반조(山梨半造)를중심으로한 조선의대의옥(朝鮮大疑獄)사건은 그후산리대장이부산취인소(釜山取引所)설치허가를구실삼아 수유(收賄)한 현금칠만팔천원을 반상(返償)하엿는가? 아니하엿는가?하는 신사실로 소관경성 지방법원(京城地方法院) 검사국 케이예심(第二豫審)에서는 동경지방재판소(東京地方裁判所)의 의뢰를바더 방금산리총독 재임중에는 긔밀비(機密費)로 기타일본에 송금(送金)한경로등을 엄밀히조사한바 잇섯는데 일본에 송금한 금액을보면

▲朝鮮銀行支店取扱五萬圓
▲殖産銀行取扱五萬四千圓
▲漢城銀行取扱二萬圓
▲第一銀行支店取扱四萬八千圓

등실로 이십만원에갓가운 거액이산리총독의손을 경유하야 일본에간것으로 그것은 모다산리총독의 하는말을들으면 권긔덕지조(川崎德之助)에게몰러보낸것이라 칭탁하나 그가처일만히보냇다는 작년륙월이십오일을전후하야보냇다는것은 미들수업는일이라 권하더라고 작년사오월경에 다소위긔밀비라하야 십이만원을 한번에보낸사실도잇스나 그것은 당시일본에가는모관리에게휴대(携帶)식히어 보낸것을 경성지방법원검사국에서 그송금액 (送金額)을 조사한바보다 긔밀비로오십여만원이라는 거액을 보내인것이 수로빈금(收賄返金)은아님으로 대장(大將)산리반조에게는 더욱 불리하게될 뿐이라더라

經濟緊縮時期 遊興費가激增

금년은일 정월일일부터 삼일간평양시내(平壤市內)각료정(料亭)외 유흥과각흥행장(興行場)의 상황을 보면 긴축을 부르짓는시대임에도 불고하고 례년보다모든것이격증하엿다는데각료정의 유흥비를보면 유객(遊客)이작년보다 구십명창기가 팔십사명유흥비가 이백이십팔원 오십권이증가하고각흥행장의성적도 작년보다 입장인원이팔백사십삼명수입금액(收入金額)이칠백구십삼원 오권이 증가하엿다더라(평양)

共濟組不正貸付
조합규약위반이라고 一般의非難이沸騰

함흥군주지면민(咸興郡朱地面民)은소농공제조합대부금(小農共濟組合貸附金)에대하여불평이 만타는데 이제그자세한바를탐문한즉 본시소농공제조합은소농의농자와부업장려자금으로 대부하기로 목뎍하고일반소농에게 만한하야금융조합원(金融組合員)가든농층에는대부치아니키로 군에서 지시가잇슴에도 불구하고 대개가중농층에다대부하고 더욱이면내 이십개리비례에 일개소가되는 조합을 조합장고고동시에면장인주배권(朱培權)씨는자긔가사는동리인구만리(九萬里)에다가 일개소를두엇슴으로일반면민은권과와가티면의행정에대하여불평이만타더라(홍상)

熊本共產黨判決
이년반과이년으로언도하여

작년사월 십륙일 케이차공산당사건으로서검거된웅본(熊本)공산당사건의공판은사월오일웅본지방재판소에서 알에와가티판결언도가잇섯더라

中島龍夫(二四)松原三男(二三) 懲役二年六個月 木股勲夫(二二)懲役二年(三年間執行猶豫)

歡樂의봄철도등지고 暗黑한死路로써난
◇青年두사람이잇섯다◇ 原因은모다生活難!

닥쳐오는환락(歡樂)의새봄을등지고 도세고(渡世苦)와 무서운생활난(生活難)에쏘들려작일사직단공원(社稷壇公園)에서목을매어죽은 가련한두시체가 잇섯다

◇內資洞 시내내자동(內資洞)사십오번지리몽석(李夢石)(四一)은 빈한한가정에서평일에그생활난을 극도로 비관하든중사일오후 세시사십분 경에권긔사직단공원에서목을매여자살하엿다

◇通洞 시내통동(通洞) 일백이십이번지 조동주(趙東柱)(三六)라는칭년도 그가뎡에대한불평과 생활난으로 동일동시에동장소에서 목을매여 죽은것을소관종로경찰서원이 발견하고 정밀한검사를 하야실지 검증한후모다 그가정상황 기타로시체는경성부(京城府)에인도하여가매장케하엿다더라

全州農校生徒 一名送局될듯

만세시위운동(萬歲示威運動)을하려다가 미연에 발각되어권주경찰서(全州警察署)에검거되어이래취조중이든권주농업학교생도(全州農校生徒)일곱명중한명은삼일에 석방되고남어지여섯명은 삼일오후다섯시에일정호시물한후 동교선생에게 권부인도하여다하며권주고보(全州高普)생세명도동시에석방되엇다더라

貼藥 末藥 調劑 專門 唐草藥材都散賣 藥은朝鮮商會 영약환 百腫根治 腫仙膏

一郡守와 水組에 抗議文提出
수조공사로 이문제로
蔚山勞組에서

울산수리조합공사장(蔚山水組工事場)에서는 방삼반하로사십전이네 로동임금은 하루평균삼십전이내로 로동임금은 하루평균삼십 ... 바 이에대하야그책임은 울산군 수와 수리조합에잇다고 울산로동조합(蔚山勞働組合)에서항의문(抗議文)을제출하얏는데그 요지의 항의문은 좌와갓다더라(울산)

◇抗議文
一、本組合은 蔚山勞働大衆의當面利益을爲하야左記條項의理由로貴下에게抗議함
(가)蔚山水利組合工事勞賃에關한件
方今進行中에잇는蔚山水利組合工事의勞賃은業者貴下가協定하엿다는平均六十錢에도本組合은不滿을가젓엇다 그런데 今般本組合의實地調査한바에依하면壯丁一日平均이三十九錢一厘라는놀날만한低額으로數千勞働者의生活慘狀은實로言語道斷이다 이가튼慘狀한事實을앞에두고도何等의對策을講究치아니한諸君의民衆을誤한爲政者의誠意와態度를疑心함
(나)勞賃問題에關하야不當干涉한件
前日貴下가郡內罹災民救濟 ...
(다)罹災民救濟期成會에關한件
郡內罹災民을救濟코자設立된所謂罹災民救濟期成會가그實現方法으로列擧한各項에對하야 一端의實現도업고「水利工事에郡內勞働者專用」云云은오히려勞働者를壓迫하며民衆을欺瞞한責任을負치아니치못할것(以上은郡守에게)
二、水利組合에對한것은大槪上項과如하되理由로는勞賃이너무나慘憺不當함에不拘하고冷淡視하는것은水組創立趣旨에도違反되는것으로無誠意하다는것

勞賃을業者에게一任하고 ... 勞働者를虐待한것이요 ... 協定을自負한다는理由로此를阻止코저警察에交涉하야勞賃問題演說은結局禁止를當하엿다 그런데그后에 ... 無責任無誠意한 ... 無責任, 無誠意, 如何로써辯明할것인가?

城津鶴東水組
지주대회

함북성진군학동면 성하동(咸北城津郡鶴東面城下洞)에잇는 학동수리조합(鶴東水利組合)에서는 이십사일 동조합 사무실에서 지주대회를 소집하고 좌기사항을결의 하엿다더라(성진)

◇決議事項
一、評議員改選의件(定員五人)
一、評議員日當改正의件(二圓을五十錢으로)
一、組合長出張費의件(一日四圓을三圓으로)

吉會鐵終端港은 自然趨勢에맛겨
지정방침은취치안는다
總督府當局의意嚮

길회철도(吉會鐵道)가개통되는때에 종단항(終端港)에대하야일시는 이미청진항(淸津港)으로 결정된것가티 전하나 산리(山梨)전총독 퇴임후총독부수뇌부의 의견은대체로 각각 대도를취하는바 가령청진(淸津)을중단항으로 지정하엿다하드라도 그것은피하려고하는바 가령청진(淸津)을 종단항으로 지정한다하드라도 자연의힘에는 저항할수 업는것임으로 권혀 무가치한것이 될것이다 지형적(港灣의地形的)가치는 안으로 단지그때의 세력중에 넘지안코 새삼스럽게 지정방침에나가지 안홀의향이다

讀者寫眞優待
경성분국에서

함북경성본보분국사진반 리자(咸北鏡城本報分局寫眞班記者) 김상호(金相浩)씨는본래부터경성승암사진관(鏡城勝岩寫眞館)을경영하든바 금번에독자에게 위에 에 맛심반침이오 ... 계할인제공한다더라(경성)
◇割引三割 ◇時日自一月三十一日至二月末日 ◇場所鏡城勝岩寫眞館

담배갑달라는 婦人을毆打
피해자는고소

전남함평군 신광면가덕리(全南咸平郡新光面加德里)일번지에 사는최순관(崔淳寬)의 처 김처녀(金處女)(三二)는 동면류천리(柳川里)배상철(裵相喆)을 걸어 상주일간의 치료진단(診斷)을첨부하야그면주재소에 고소를제기하다는데 그내용을 ...

馬山獨立敎會 聖書講座開催

마산독립예수교회에서는금신춘을리용하야 경성성서조선(京城聖書朝鮮)잡지주필송상훈(宋相勳)씨를 청빙하야지난이월일일부터 일주일간독립 예수교당에서청서강좌와 특별 강연회를 개최하엿는바일반의다수방청을 환영한다더라(마산)

鎭海東洋製絲工場
少年職工脫走
하로열세시간로동에 삭전은단오전식주어
一般은無理를非難

경남진해에동양제사주식회사진해제사소(東洋製絲株式會社鎭海製絲所)를설치한다함은이미보도한바와갓거니와그동안허가(許可)수속을 마치지 못하야 작업에착수치못하고 일개월동안지내다가 지난일월중순부터 작업에 착수하엿다는데 공장측의말을듯건대 현재의 가마(釜)수는이백가마로서모집된녀직공이이백명가량이라는데그의부형들이자긔의딸을 다리고 가기위하야수십리박게서 일부러 와서수삼일간지체하여가면서공장측에교섭오는 사람이 매일뒤치지안는중 녀공중에서도 자긔의집으로도라가지못하야 매일눈물로일을 삼는아희들이 적지안타는데 그자세한내용을들은즉 매일의로동시간은 십삼시간으로서임금은매일오전식이라하나이오전의임금도 처음부터 주는것이아니라 몃달동안견습하야작업의기술이어느정도까지 숙련된자에게주게되다 하니현재까지의녀공들은아즉한푼의임금도밧지못하는형편임에도 불구하고 로동시간은 이와가티 지리하야 어린아희들로하여금참아견듸지못할뿐아니라 게다가 박게출입을절대로금하야 그와가티 도주도하며퇴사(退社)의요구도하게된것이라는데 일반은 공장측의 무리한처사에비난이자못만타 더라(진해)

山 富寧
▲中部＝金若泉 鏡城 淸津
▲南部＝李柱哲 明川 吉州 城津

大盛況일운 新春大講演會
四平街에서

지난일일 오후일곱시반에 남만주사평가(南滿四平街)괴독교엽원청년회주최로 당지만철구락부(滿鐵俱樂部)옷층에서신춘대강연회를 개최한바 연사와연제는 알에와갓고 특별히 연사는 조선어본제에 이름이잇는 오인근(吳寅根)씨와 만주종교계에 이름이높흔목사 백영엽(白永燁)씨를 초청하야 량씨의 열변으로 당지청년들에게 만흔유익을주엇스며 간간히음악도석거서 피곤한머리에 위안을주는등 사평가에서는 처음보는대성황으로 열한시경에 폐회하엿다더라(사평가)
大勢의展望 吳寅根氏

委員會召集
이십오일에
咸北靑聯

조선청년총동맹함북도련맹(朝鮮靑年總同盟咸北道聯盟)에서는 제삼회집행위원회를 좌와가티 소집한다더라(진해)
一、第四回定期大會召集準備의件
二、北鮮日報朝鮮人廢除의件
三、負擔金徵收의件
時日 二月廿五日午前十一時
場所 遊聯盟會館
◇負擔金徵收委員
咸北部＝洪悰 歐興 會寧 茂

地價改正으로 三萬五千圓增收
시가지세폐지한뒤 총독부에더바칠것
他稅賦課에도影響

총독부의시가지세폐지(市街地稅廢止)에 따라 지가개정의결과 오천여원의 증수를보게된바 특별히신의주청진함흥(新義州淸津咸興)등의새로일어나는 도회에 대하야는 지가가올라감에 따라 종래전분의구오(千分九五)보다 거의 곱절인천분의십칠(千分十七)로 세율이올라가게되며 비교적 변동이적은 의주라주강경공주(義州羅州江景公州)등지방은 종전개정안데 비하야얼마간떨어지게되는바 이지가의 이농으로말미암아 지방세의 부가세에 대하야도 영향이잇슬터 이라는데 얼마아니 올것이며 또혹은그게될수도잇스리라하는바지가개정의결과는그밧게다른세금부과세에도상당한 영향이 잇스리라더라

鎭川討論會 진천유년

주일학교(鎭川幼年主日學校)에서는매일요일에만혼아동들에게청정지식의 보급과 정신수양을하여왓스나 심사회에 대한상식을보급식이지못하여왓든으로 이에 유년학교장리윤섭(李允燮)씨의발의로 동교사회에서 가절되어격주(隔週)하야토론회를개최키로결정되엇다더라(진천)

金解禁對策運動
平壤府民
각정대표와단체대표들이
住民負擔輕減을圖謀

평양부에서는 금해금의 대책으로주민부담경감(住民負擔輕減)과 산업합리화(産業合理化)를위하야 부내각정리조합장(各町里組合長)각정련회 각학교장각부인회상공회(商工會)종교단으로부터 몃사람식 위원을선정하야 긴축운동(緊縮運動)에 관한 상설긔관을 설치하기로하얏는데 매월십일일:(금해금일)마다위원회를 개최할터이라하는바첫번으로 오는이십일경에 제일회합을하리라하며그선전실행방법은알에와갓다더라(평양)

◇宣傳方法
一、소비절약에대하야
(가) 의복, 음식물, 가옥, 조도품(調度品)과 가계부(家計簿)(생활개선)
(나) 절약데ㅡ선전규약
二、근검저축에대하야
(가) 봉사(奉仕)데ㅡ의선전규약
(나) 저금데ㅡ선전규약
三、국산품애용(國産品愛用)
(가) 국력대차(國際貸借)국력비교표(國力比較表)무역표(貿易表)의선전
(나) 국산품렴매(廉賣)데ㅡ의선전권고각데ㅡ를월별로배정(配定)할선전비ㅡ라포스타는매월십일일을리용함

船火로 乞人이燒死
지난삼일에

지난삼일 오전구시 사십분평양륙로리(陸路里)이십칠번지지점인대동강연안에잇는배에서 불이일어난것을 소방대가 출동하야동 오십분경에 진화하고보니그안에는 삼십이삼세 되어보이는걸인 한명이 무참하게타 ...

阿片栽培를許可코 收穫期엔强制沒收
무도한중국관헌이
安東日本總領에告訴
시가륙만원어치를

대(中江鎭憲兵隊)에 다시고소하엿더니 동대에서 림강현지사에게엄중담판한결과 겨우 그고소들수리하고는 장소원은 한씨에게대하야 그원은 이미지나간것이니 말할것이업는즉 래년에는세금이업시 심어가지라 함으로한씨는 그것을승락하고 이듬해곳 대정팔년에는 면적십오일경에아편을 심어서 총수확삼십관칠백오십몸메 그대가 륙만일천오백여원 어치의아편을 어덧든바 장소원은 그부하군인사십여명을 식혀서부뚜막이니 까지위대한다고 둘러 싸고 장소원을 걸어 고소를 제거한것이라더라(신흥)

함남장진군상남면갈전리(長津郡上南面葛田里) 오십이번지한상룡(韓相龍)은일찌기중국봉천성림강현대리동간 고분유한공사총판(中國奉天省臨江縣大利同銀股份有限公司總辦)장소원(張紹元)을상대로직권남용사기취재회죄(職權濫用詐欺取財脆罪)와 명예훼손으로 재안동일본령사관(在安東日本領事館)에 고소를제기하고결과를 기다린다는데 그고소장의 내용에의하면 고소인 한상룡은대정이년도에 권긔증국지방에 가서농업을하는중 대정칠년경에 그지방관청에 근무하는 피고소인장소원이가 자긔가중앙 정부로부터아편재배의 허가를 어덧스니 수확고 오백오십몸메(匁)에 대하야오십몸메 (匁) 식만공사(公司)에세금으로납부하고 재배하라함으로 한씨는 아편을심어서륙천몸메(匁)의수확을어든후 세금으로 삼백육십몸메(匁)를 주고남어지 아편가운데서 삼천이백오십몸메(匁)를대금원천사십육원으로 동공사에 근무하는 리선정(李選廷)이란사 에게팔엇 든바후에그 대금이위조지폐(僞造紙幣)인것이발각되자이사실을동현지사에게 고발하엿스나 수리치아니함으로 중강진헌병

利原婦女 貯蓄褒彰

함남리원군남면수항리는모범농촌일뿐아니라 그곳부녀들은 저축에 노력하여왓는데 일식(一食)에일시식(一匙)저축한 금액이달백원에 달하얏다하야 일반은크게칭찬하며수항농사개량회(農事改良會)에서는 강현긔(姜鉉璣)외십오인에게 표창을하얏는데 다하며군수최용덕(崔容德)씨는 저축에대한 권장을 만히하얏다 더라(리원)

新泰仁小火

전북정읍군 신태인읍신룡리(全北井邑郡新泰仁面新龍里)에서는 큰점가에 엇던조막일가가불에타서 업어졋다는데 그사실인즉화재를일으킨당시(黨白 ...)연단에의두품으로 밥 ... 령에서인수하엿다더라 소석명은 알수업다는데 피해는 ... 다한다 그런데 타죽은 걸인의주 ...

朝中의親善
地方漫筆
安東縣 一記者

안동현은조선중국일본삼국인의雜居地이다 英, 佛, 丁抹等外國人이有하나 僅히小數임으로우리는此에論及코저아니한다 오즉우리는人種으로보아서黃色인同時 ...

新興林野와火田
廿一萬餘町步
화전민정리문제의초점인
東上面은十萬餘町步

함남신흥군(新興郡)의 림야(林野)와화전(火田)은 최근동재 이탑(小刀)으로써 자긔목을약이로 ...

面	林野	火田
東古川面	一五、三二六町	一二、一四〇
元平面	一三、四五〇	一一一
加平面	五、七六九	一一五
西古川面	一〇、一五四	一七七
永高面	三三、三四三	一三〇
東上面	八一、九二〇	一〇五
上元川面	一七、〇二二	一〇五
下元川面	三四、五一三	一、四二〇
計	二〇〇、四九七	一一、八八九

天安擲柵盛況

이월일일 오후여섯시 부터천안태창양화점(天安泰昌洋靴店)주 ...

龍宮擲柶盛況

본보룡궁분국주최로지난 구정사일에룡당려관(湖南旅館)에서척사대회를개최하얏는바 회원녹십여명은 (個人)경정도잇섯고도 ... 회하엿더라(룡궁)

中央馬山 埋築工事近許可
발긔인측은허가촉진운동

일본신호(神戶)부산(釜山)마산(馬山)세곳의 자본가로 발긔된중앙마산 지선수면(地先水面)매축공사를 설계하고 작년에당국에 허가신청중인바 지금와서허가의지령이 나리지아니하야 발긔인측에서 하로밧비허가되기를 촉진중이라는데 발긔인측의 말을듯은 즉근간에 매축공사허가의 지령이도착될예정이라하야 많이공사착수에준비중이라더라(마산)

六旬老人 悲觀自殺
경북고령에서

경북고령군고령면쾌빈동(慶北高靈郡高靈面快賓洞)에서는 ...

有望한新興燕麥 卅五萬貫突破
가격륙만륙천여원
東上面燕麥共販狀況

함남신흥군동상면(新興郡東上面)은 해발오천척이상의고원지대로인구가 희박하고 황무지가 만흔관계상 생활난에 몰려든화전민으로 구성된산면이라 주산물로귀리(燕麥)와감자(馬鈴薯)를경작하는데귀리를밭어드는수입으로그해의 가용을보태왓스나그 간에는간상(奸商)의술물로그성가가 떨치지 못하든바 이것을유감으로 생각하든동면에서는 빈농공조조합(貧農共助組合)을 설치하고군농회(郡農會)의 알선으로그면내에서생산된귀리를 지난십이월 초순부터공동판매를 시작하얏든바그성적이자못 량호하야 판매된연맥의총수량이 실로 삼십오만삼천칠백삼십관으로 그가격은 륙만륙천 사십필원오십전인데 이로인하야 동상면일대의 농촌경제는매우 완화되엇다는바 그상세는알에와갓다더라

里名	販賣數量	價格	販賣所
新成里 一三區	一四四貫	二、二三八、四〇	咸地院
大里 八區		二、〇〇	咸地院

元豊里 二三區	三七、〇四一九貫、八	元豊驛
遠阿里 三四區	四七、〇六五	元豊驛
大里 四二區	二八、三九五	內洞
大里 四五區	一〇〇九九、〇〇	外洞
因洞里	四三、二三七	新豊驛
共 他	四九、〇〇	新興驛
計	三五三、七三〇	六六、〇四八、五〇

奉天朝鮮少年 演劇大會盛況

봉천조선인소년군(奉天朝鮮人少年軍)의주최와 본보봉천지국 ...

貸付金利子通知를 督促狀으로發付
평안금융조합에서

경긔도광주군경안금융조합(京畿道廣州郡京安金融組合)에서는 연도말을압두고 지난이월일일에 전조합원에게대두금리자에관한 통지서를독촉장(督促狀)으로발부한 사실이잇다하야 일반조합원들은조합실태(失態)에 분개하야 조합당국에 질문을하는 한편 오로대책을강구중이라더라(광주)

筏橋火災

지난일일 오전네시경에 전남벌교포서편김룡식(金龍植)의집후원첨하에서 우연히발화하야, 새벽바람을따라 맹렬히타는중 당시소방대의 출동으로 약한시간만에 진화되엇스나 한채가전소되고 손해는 약사백원가량이며 원인은방금조사중 이라더라(벌교)

馬山元町에 二戶全燒
삼일새벽에

지난 삼일새벽 두시반쯤되어서 마산부원정(馬山府元町)리태규(李台奎)의집에서불이 ... 소되고 동새시반경에 겨우진화 ...

元山에 又復火災
손해일만오천원

지난이일새벽두시경원산부천정사정목(泉町四丁目)어번지귀정(龜井)의집으로부터 발화하야 그집과 이웃석산상점창고(石山商店倉庫)와 ... 의일부를소화하얏는바 손해는 일만오천원가량이라하며 그발화의원인에 대하여는 목하당국에서엄중조사중이라더라(원산)

載寧西湖面吏 飮毒自殺
지난삼십일에

지난삼십일밤 재령군 서호면(載寧郡西湖面)회계원 명석도(會計員丁錫道)는 쥐잡는 약을먹고 자살하얏는데 죽은원인은 자세히 알수업스나 유서에의하여보면 세상을 비관하고자살한것이라는바 그는 가정도도그리빈곤한 생활을 아니하는터라 일반은 이상히여긴다더라(재령)

載寧西電會社 電料高貴를非難
일반수용자들이

재령군(載寧郡)안악군(安岳郡)신천군(信川郡)황주군(黃州郡)봉산군(鳳山郡)오군련합으로조직되어본사(本社)를재령에두고서전긔주식회사(西鮮電氣株式會社)에서는평양전긔회사(平壤電氣會社)로부터 전력(電力)을사다가 각군에 공급해오는데재령군에서는 전긔료가 넘우고가(高價)라고하야일반전긔사용하는사람들은 회사에 대하야비난이 놉하서 사용료감하을 ...

全北道議戰
래십오일부터

전라북도(全北道)평의회는예정과 가티이월 십오일부터 일주일동안개최하리라더라(전주)

地方通信

驪州
七個公立普校優良兒表彰＝驪州郡內七個公普校에서는品行이方正하고 學績이良好한生徒를選拔하야 數日前에各學校講堂에서校長의司會로道知事의賞狀傳達式을盛大히擧行한바受賞兒童數는如左하다고
邑內公普校 二名
古東公普校 一名
加南公普校 一名
金砂公普校 一名
介軍公普校 一名
大神公普校 一名
北內公普校 一名
合八名 以上

忠州
漢氷을건느다가死傷者續出＝邑內압강에는어름이薄하야氷上渡江을매우念慮하더니數日前에어떤靑年一名이渡江타가빠저죽엇다고
勞働夜學硏究會組織＝一月末日頃에忠州郡內에散在한夜學會數員五十餘名이會集하야鳩首相議한結果 夜學硏究會를組織하고幹部十餘名이被選되어夜學維持方針과夜學生指導와敎授材料等에 關한事項을討議하고無事히閉會하얏다고

新上
一、日割及場所
一、自二月二日至四日春棚面
一、自二月五日至七日文山面
肥料講習＝定平郡農會主催로肥料講習會를開催한다는데日割과場所는如左하다는바一般의多數聽講을 바란다고
◇面吏員表彰＝定平郡文山面芝陽里區長韓相勳同郡長原面會計員李在烈兩氏를道知事로부터表彰한다는데表彰狀授與式은오는十一日에定平公普校講堂內에서行한다고

金泉
酒組總會延期＝來十一日에慕會敎會館에서組合員定期總會를開催하려고하엿스나不得已한事情으로로十五日同會館에서開催하기로延期하엿다는데當日實은組合에서準備하여가지고現在자리에서滋味잇게먹겟다고

牧丹峰茶話
活海生

◇借家人不平滿載＝나주이本報支局에서써率先하야借家人投票를歡迎한다고하는氣匪를세워가지고그것을보아도 ... 一般借家人들에게서家主에對한不平이... 來五六年을한家의로... 家賃이朴某의金取益의五六

◇平南道令으로 施行하는 鎭南浦平果檢査規則에對하야 近一千名의 鎭南浦果樹業者는이것은惡法이라하야 撤廢의聲이를가 하는데 鎭南浦平南內務部長은 ... 業者등의委員과 道評議員(關係各課長)등을召集하야 ... 大討論會를 開催하얏다

◇勝明 撤廢 雄辯한 手段을가진 藤原部長이 議長席에高座하야 어떤밥에 흉독개내어밀듯키 大體檢査란制度가 必要하냐 어떠냐? 이것부터 對答을하여라! 그러면 道令檢査規則에무엇이不滿되냐?
檢査는 必要하고, 道令에는 엇스면 撤廢하자는 理由는 무엇이냐말이다 하는 態度로 내려누르매 別로理由는 업시왓든 鎭南浦委員들은 突然한 質問에對하야 對抗할만한理由는 別로說明치못하얏다

◇그러나 그中安致仲君은 理由는어떳든지 近一千의果樹業者가 實際損害를 넘는것이 事實인즉 期於히撤廢하야주시오 하얏는데 올흔말이다
大體 道當局者의 말과가티 道令의 根本主旨가 當業者의 利益을 爲한것이라할것가트면 이道令의根本은 當業者일것이니 이道令이 實際利益이 되느냐 아니되느냐하는判斷은 實際受益者될 鎭南浦果樹業者가 理解할것이다 比喩하야말하면 治療를밧는患者보다 醫師에게治療를밧는 患者便이그苦痛의程度를 더잘理解할수잇고 구두를짓는 工人보다 구두를신는사람의便이 발에適不適한것을 더잘理解할것과갓다

◇『民間檢査보다는 官力檢査가 徹底하다』 等의理論을하고잇는것은 學校講堂가트면 모르되 實際에當局한 當務者로서는할 일이아니다 書冊에아모리 씨워잇슬시라도 實際에適應되는것은아닌즉 맛당히 그不平의 根本을 徹底調査하야 그不平이업도록하는것이 實務가아닌가한다

◇더욱이나 鎭南浦平果檢査를 官力으로 하여야만 된다는 學者가 잇스리라고는 밋지안는同時에 官力뿐에, 官力萬能인朝鮮에서도 實際의例가 許多한것은 아니라 民間組合의 「力」 團結도 官力만아 조타고 崇拜할것이 아니라 民間組合의「力」團結도 業者가心服하고 理解하는力 그다지不可한것이 아닐것도 생각하여봄이 조흘것갓다

◇乃終에藤原部長은『假令父母가子息을 사랑하되 몸에 害가될것가트면 菓子를주지안는것과가티 이道令도』云云 하얏는데 對抗한議員 ...

沙里院
地方壇評
業合의自動車賃은 物自動車自家用自動車等그數爻가적지 안흠으로그의來往도相當히頻繁하다

◇그勢力이法定速力以上인 外自動車等그數爻가적지 ... 지? 道路가乾燥하면 ... 驅車가通行할때마다 먼지생화에 못살겟다하는 通行人의 與論 ... 이러고보니市街地의 撒水施設이 잇는바가 잇다이에 對한施設이잇기를 面과 警察當局에希望

地方人事
▲朴漸緖氏(細川理成女學校長) 校務를帶하고東京에出張中 一日歸任
▲孫弘謨氏(朝鮮商業銀行羅州支店長) 人事次本報全州支局 來訪

◇訂正＝지난一月三十日附發行本報第三千二百五十六號第七面에掲載된(朝鮮新興敎會大會開催)라는題下에 ... 南山町五十番地라함은 南鮮町敎會堂의誤植이기訂正함(大邱)

社告

本報全義販賣所를分局으로變更하얏사오니愛讀諸位는照亮하시압

分局名稱 全義分局
分局位置 燕岐郡全義面邑內里
支局員職氏名 分局長 鄭寅九

本支局員을左와如히任命하얏사오니愛讀諸位는照亮하소서
朝鮮日報社 白

朝鮮日報 全義分局 白
總務兼記者 金莊玉

本支局記者金泰浩君은事情에依하야解任하고左와如히任命하얏사오니愛讀諸位는照亮하시압

朝鮮日報 義州支局 白
白馬駐在記者 李弘澈
古城駐在記者 白尙普
州內駐在記者 金啓俊
水鎭駐在記者 崔孝則
威化駐在記者 白勳

本支局에서左와如히局員을任命하얏사오니愛讀諸位는照亮하사압

朝鮮日報 裡里支局 白
記者 柳鳳衛

本支局員高乃文君은事情에依하야解任하고左와如히任命하얏사오니愛讀諸位는照亮하소서

朝鮮日報 新興支局 白
松興駐在記者 金奎鎭
雲興駐在記者 李東均
寫眞班記者 金泳鎬

本支局에서左와如히局員을任命하얏사오니愛讀諸位는照亮하소서

朝鮮日報 堤川支局 白
總務 李英輝
記者 朴雪松
會計 金福文
顧問 李範雨

本支局記者許道聯君은事情에依하야解任하고左와如히任命하얏사오니愛讀諸位는照亮하소서

朝鮮日報 珍島支局 白
記者 許行冕

004574

朝鮮上古史管見 (九)
社會進化의諸段階
安在鴻

四種君時代 (四)
지엄어이時代로『지아리』의出現까지―原始共產社會로『고을』政治의成立까지

朝鮮의歷史地理上에잇서서 社會文化의發展過程을征考하야 각각一定한 共通名詞를가진바잇스니 阿斯達이『아지따』가그最古型으로서『나라』의 原始的인 政權으로되엇고 『배어둘』이그다음『소말』이또그다음으로『고을』政治時代 都市이자國家인 城廓으로됨더와칭한『소불、서울』 或『소실』(シロ)이것은 그中의 要都) 그과가티『마을』政治의根底部即『서울』의 直前期形態를 일운者이오『소말』과 달은게 『지앙』(市、販唐京)이잇스니 曾述한『지』『或기』等을中心한『기』의『기』(首長政治時代 公『亇읍기』로 謂하는것은 이니 『쥬』의定住地이엇고『걸』或主의出現된初期에는 各地에斷據한채로 地方官(便宜、司法、祭典、敎化를마튼者)차라리封建諸侯로 變換되어 그의定住한 現今邑에어該當한고장을『기앙』或『지앙』이라하야 『지앙사』(商業)도될어서 進行되는것이오 (이點은關係가浩繁함으로『지앙리』時代篇에詳論하엿슴) 또그다음은卽『소불、서울、소실』等

都市國家
로發展되는時期의 遺蹟을가진者이오 最終內容을 가준者이나『아지따』의 最後的形態에까지 發展되어 이『나라』로서國家그것의形式및다 이러한諧階의第二段에屬한 『배어둘』과및그同列에잇는諸地名을列擧또論證하야 「배어따」왕검』으로서의檀君의時代를 確힐必要가잇다

白頭山의天坪이 代表的인『배어둘』이나太白、白、長白、白頭等許多한『배』音의 名稱을또는것이그一證이오 最古의名稱이 不咸山이나『비울』(孕)山으로서의 漢字의音譯이오太白山은그 最大한『배울』山을일음이며 文化의進步와한가지 明白하게變成된敬天思想―祖國인 天帝崇拜의

宗敎哲學
의段階을가며 리어『볼』道를 信仰함에미처서 『불』山으로轉化도된것이다(볼學說은崔南善氏에依한) 이제 『배울』이 박(배앙)로變한 適例 『배앙되』이오(百濟古都는아니라도 馬韓五十餘國中一個의發生地일것이다(後文參照)『배어』의後生語일『나어』와 並用상怨도 『나에꿀』이요一名이白城이니『배어꿀』이다永平、嚴寧 遼陽江界 平壤 漢陽等이모다 平壤이오 夫餘沸流 夫如(富平古號) 等이모다 平壤의語韻을남긴者이며 山의『배어뜻(白)山』의『배어둘(浿、白水)이모다

孕或原生
을意味 하거나 또는그原意를本做 轉用하지아님아니니『볼』或『부든』等古神道의完成과함의 神聖的語意가添加或은轉化된것은 發生過程에잇서 當然그次期의일일것이다 (高句麗東明王의卒本扶餘는卒분배어』卽小京의古意인가보다)

平壤이이미『버둘』사 類似하니 女眞語에『버둘』은意味하는兩體 蒙古의그것인 哈蘭으로읽힌은 成與도―平壤으로 그土地流傳하는地名을追歸하여라고 볼것이다 沃沮以來의 不斷城이漢族과의關係에도 頭要하든 名城인데 『볼내』는 女眞語의河川도 되거니와 朝鮮의古語로는城川에該當하니 城川江에걸어안즌成與이不斷이오 또平壤인것은斷定할만하다 咸與의參照인永興의

龍興江上
沸에沸流水가 엇스니 이附近이『배어둘』이엇슬것은거의明白하다 鳳山의古號鵂巖이나『부엉바위』이오一名이租坡衣이니『버바위』이라이것도一平壤이오實城의古號波夫里이니『배어꿀』一名은輸城으로 그의音譯이자『밝』城이오 星州의古號星山『배엄뫼』一名碧珍이니『배어재』로서(星州에는바랍뫼『가잇다』)모다각각孕或原生의뜻으로서小小한氏族또는部族社會發達의根據地가되엇슴을이약이잇이다 最終으로白岳、百牙岡이阿斯達或은平壤과並해되는것은어느게나모다『배어』의語音을가장잘表한이다

○平壤『퍼둘』說은久庵韓百謙의考證이잇섯다

○高句麗本記에 漢藍萊文이孝恭이 ……

唐兵五萬
人을 全滅한 薩水는所在가 不明한者이나 蛇山의例에서커렁 浿水의異字同名인듯

○金堤가碧骨郡이니 百濟時代에稻田을奬勵함에因한『벼꼴』(稻邑)로서 그由來가다르다(中樞院 朝鮮史研究草에山함)

○朝鮮에來해라고쓰는『밧게올』의地名이퍽는만타 이것도多少의歷史的關係를가진者잇슬것이다

朝鮮古語
에(1)『돌』은 國ッチ (벌、벋等근이두로變한例(2)『다』는土地또地方(ッ)(田)×3)『영』(다앙)은더욱地方의뜻4『벋』은 低濕地水田을이죽한後의傍用한것가튼다 ㄱ(野)이제『돌』과『영』이거의地位를맛고엇고 日本語와사이에多少轉訛된狀態도窺하할點이다

訂正
本管見(三)아지엄어이時代上第四段中小小한『氏』族社會는『氏』族의誤植 昨日管見(八)第五段第十一行夷讀式의記錄으로되매『배어둘』云은『되매平壤『배어둘』의誤植

『唯物論과質的生活』
金君의再反駁에答함 (一)
文袁泰

讀者諸君!

우리는본다 近日各新聞雜誌를通하야發表되는 反動的哲學者宗敎學者等의 物質的實際를 無視하고 人間의實際的行動을 否認하며 物質以前의先世界的思考를是認하고 行動以前의欲望을是認하며 모든社會的實際行動에 超越한所謂心的態度―精神作用을 彼等은 唯一한選身處인―『思考의王國』―『神의聖堂』―에모시다노코 靑天白晝임을 헤아리지아니하고 가진饗宴을다하야 우리의人生觀世界觀인 唯物史觀을 暗然히或은正面攻擊하려는것을……의演奏를 讀者諸君압헤 無料로公開하려하거니와 엇지大觀하기를바란다

▽……△

나는 昨年十二月末頃에 金永義君의―『人生觀과基督敎』心이냐?物이냐?―라는 長荒無條한論文을 本紙上에서反駁한바잇섯는데 (그것이비록 簡單한評論이라고하드래도 金君의哲學的反動으로서正體는暴露되엇다) 日前金永義君으로부터 (『唯物論과質的生活』文君의反駁에答함) ―이라는答文이 亦是本紙上을通하야發表되엇다 이에서 金君은 如何히自己自身을辯明하려하엿던가? 그러나 그辯明은 結局自己自身의率直한告白이며 表明이다

▽……△

金君은말한다―(第一幕)―『文君의人生觀은이러하다 거대한大活然한 宇宙의一部分인同時에 統組織된物質이다 宇宙란自然이며 物質이다 最初의所與는物質이다 잇다는것은思惟中에잇다고말하지는아니한다 物質에서獨立한 精神의先世界的存在란는것은업다 精神도物質이다 物質은 우리의感覺에反射한다 物質이란 空間時間에存在하야 우리의感覺에作用하고 또는그中에反映하는客觀的實在이다』 또다시先覺의말을引用하여가면서―『우리의意識과思惟라는것은 如何히超感覺的인것으로 보인다하드래도 한物質的肉體的器官인頭腦의所産이다 物質이 精神의所産이 아니라 精神이物質의最高所産이라』―斷言하엿다 宇宙가自然이며 物質인지엇지臆測하는가? 最初의所與는物質인지 엇지理由업시斷言하는가?』

▽……△

『우리가主張하는바는 宇宙는 精神과物質의두作用이 實在的本體로서支配됨이다 사람은肉體가잇고나서 高度로發達한肉體가思想이됨이아니라 人格에는 精神肉體의두作用이잇다고한다 宇宙는 物質이本源이다가 思惟를 高度作品으로産出하는것이아니라 最高實在―卽神의作用을物質과思惟는表現한다

『現在生活에잇서 우리는精神에物質안인것을 目睹한다 精神이物質의最高所産이면 物質作用의 正反對의作用이 엇지나는가? 모든倫理 藝術的生活이物質的欲望에서 根本되지안음을엇지하랴? 이가튼正反對의結果가잇슴은 物質欲望以上人的自由意志가잇슴이안인가?』『歷史觀으로文君은보는하기를―唯物史觀에依하면 歷史에잇서最後의決定的要素는 人生의生産과再生産이다 우리는 이以上을 決코主張하는者가아니다라 고하엿다 萬君經濟的生産制度만이 그다지큰決定的基礎라고할것가트면 經濟生活以外의모든人的活動은 어듸서起因하엿는가?

『우리는 生産과再生産活動이 思想上에미치는 影響을否認하는것이아니라 歷史의作出이잇틀가진人格이 歷史를맨든다論하는바이다 勿論神은 人的歷史에無關係하다 다만神은―最高實在는―사람에서 人格的自由意志를주엇다고論한다 무슨理由로? 卽歷史의事實은 그만한決定을엇기에 滿足한材料를준다』―云云……

▽……△

金君은 우리의世界觀인統一的唯物辯證法的理에對하야 意識的誣妄―誤讀과曲解―金君은엇다―漫罵에까지轉化하야 亂舞한다

맑쓰主義에―排謗―이것은不 [illegible]

足跡이라고 一笑에附去하여바리는사람이잇다 그러나이것을充分히 具體的으로究明批判함이업시는 우리의健全한『이데올로키―』를樹立할수업다는것을새삼스럽게다시더말할必要도늣기지아니한다 그럿타그것은 커―觀念論者等의 獨斷과懷疑와를排棄하고 그에正當한知識의歷史的必然에依하야 우리들에賦與된 實踐을行하기爲하야 一切의現實―自然 社會 思惟들까지도 包藏한 劃時期的 새認識을確立함을意味하는것이다 換言하면 그것는 다만前提識의否定뿐이아니라 揚棄이다 그럼으로 그精神的武器로서 自然 社會思惟를貫通하는統一的世界觀을構成하기前에는―卽批判의過程을지나지아니하고 그××的實踐을企圖할수업는것이다

▽……△

커生物의進化法則을發見한自然科學上功勞가만흐신『찰쓰따윈』의人猿同祖說을볼것가트면 神이萬物을創造하엿다는 金君의思想은 非科學的임을알수잇다 人間은他의動物과 人類의先祖는猿이다 人間만은 大驚失色하야말하기를―人間만은 神이 創造하신 萬物의靈長임을 無視하는말이라하야 憤怒할는지모르지마는 그러나우리는君과가티 非科學的 非實證的說明으로서는滿足할수업는者이다

正月詩評其他 (二)
孫在奉

◇벗은니르기를―金岸曙

親故의두어마듸말을 활르며가을을歎息한다 哲學的思索의詩가트나 그것도못되다 이분은 언케든지이러케 마음의安定을 일코病난새가티 울고만잇다 大體이러케 슯허서야어떠케살수잇나 말이다 語美 語韻等을至上으로尊重하는것만큼 個性이天性사람이다 님의詩境에까지突入하는 限濫한말을할지모르나이作은 黃浦와갈매기를써난것만큼幾分의新鮮味라도잇서서 반갑나

◇待合室―春岸

問題以下의 作이다 人間의複雜한 斷相의尖角인 停車場待合室로서는 그感動이너무나淺薄하고 그表現이 너무나 平板하지안흔가? 한개의 살막한 詩的寫生文이라고나하엿스면 妥當할는지 어떨는지……

×

이다음몃篇에 對해서는 極히 短評을 加하고 넘어가기로하자 柳雲卿氏의것은 孤獨한心情을 노래하엿스나 落望의그것이아니엇고 安納蘇氏의것은女性을 街頭로 불러내되 多少槪念의 첨집을버섯고 李燦氏의것은若干의 유―모어와 날카로운맛이잇섯다 이세분에對해서는未來를 촉망한다 그다음孫初岳氏의것은『크리스찬』 쿠사이한 맛만 떠도는 平凡한作이다

×

◇朝鮮之光 (新年號)

巴人 海瀾 지용 素雲 麗水等五人의作品이 發表되엇스나 晉陽城 旅行中 어떤친구의집에서暫間빌려읽엇슴으로 大部分記憶에서 사라첫다 그럼으로 겨우남어잇는 印象의 또각을글거모아쓰자면 無責任한 疎忽이 許可되겟기로 朝光의것은 畧하기로한다

×

◇新民 (新年號)

◇詩頌―金素雲

어느程度까지 時代的憂鬱을뵈여주나 詩形의 均衡美를엇기爲하여서 너무나애썻다 그리고 너무나 理智에 偏햇다

이作品은 昨年末 本紙學藝面에 發表된일이잇다 作者가다르다면 남의것을 훔친것에틀림업고 萬一同一한作者라면再發表하는 理由를못지나간다 말이낫스니 말이지 一字一句로도놓팀업는 똑가튼作品을再發表잘하는분이 詩壇에는 한두분게신나 보다더多數인 讀者들 獲得하려함인가?아모리는 그것은 確實히멋적은 노릇이아니면안되나

◇녹쓰는비녀―劉道順

이분은 왜 엄시안흔 個人의 詩史를 가지고 잇스면서도아즉도보드라운 韻文形의 民謠殿堂에서 한거름떠나오지 못하엿다 언제나『녹쓰는비녀』와 『가락지』와『요강』과『달이열치열자나소사도』等의 詩境에서 彷徨하고말것인가? 이말은決코 氏의個性에對해서 干涉하는말은 아니다 詩道同志의한사람으로서 한번飛躍해주기를 바라는 衷心에서 하는말이다

◇날―지용

오렛만에對하는 作이다 若干의 田園냄새가나는듯하나 우리는 이것을田園詩의 그것으로 볼수도업다 웃둥벗기조코 회와맘불기조흔 六月의들로담을 몰고가는지 타고가는지말과 氣맥히는 對話를하면서古代가튼 나그네길을 떠난다그러나 어되로 뭣하려가는지우리는 도모지알수업다 아즈랑이 模糊를 펼친듯한것이 詩가아니다―바람 소올 소올 물소리 졸졸졸―해는한울한복판 금빗해바라기가 도라가고―等等조선말의驅使도요만하면妙境에이르럿다고 할수잇겟지!

何如間이사람의存在는 奇異하꾸 그神經은 只今 自殺狀態에잇다 눈속에서探梅東籬下할사람이다 先人宋踏地를 지금 흘로거러간다 그리나 그의압길은 너무나 孤獨한길이다그런이다 더할말이업다

歲時考 (八)
文一平

五月端午 (그네뛰기와、씨름)

五月端午는 俗名으로『수릿날이라고이커른다 이말이 關西地方가시방은 남아잇지마는 約百年前까지 京城에도『수릿날』이라는말이 一般으로 使用되든모양이다

金蘗山의 洌陽歲時記에는『國人稱端午日水瀨日』이라하엿고 洪陶庵의東國歲時記에는『端午俗名戌衣日』이라하엿스니 이로말미암아 보면『수릿날』이라는俗語가 端午라는漢語에 아주눌리어

살아지게된은
純祖로부터 퍽뒷일임을 알것이다

그러면 『수릿날』 어떠한語義에서 나온것이냐하면 金蘗山은이것을 水瀨라하야 屈原에게부쳐解釋하엿스나『수리날』은俗言이라 원악부터 漢字와는아무關聯이업거늘 水瀨라고가커다부칠은 억지에지내지못하는것이어니와 洪陶庵는『수리날』을수레(車)라하야 널는바俗名을 俗言으로 解釋하려고애쓰니만큼 金蘗山보다 要領을어덧다하겟다

그러나 이날에 쑥개피떡(艾餻)을

수레박퀴모양
으로등글게만들어 먹는때문에 수리날이라는 일커르게된것이라함에이르러는 怪常한强辭이라안흘수가업다『수리날』이라는말을解釋하기爲하야 窮極스러히『쑥개피떡의 形象까지를 생각해내엿지만 아무리하야도 事理에들어맛지는못한다

端日의일홈이 반듯이 무슨理由가잇서서되는것이아닌즉 구태여 理由를차즈려고 애쓸必要가업는것이다

五月수리라면 時食으론 쑥개피떡(艾糕)이라든지 沐浴으로는蘭湯이라든지 여러가지風俗이잇스나 날과聯結해서 생각키는것은遊戲로서의 그네뛰기(鞦韆)와 씨름(角力)하는것이다

거네뛰기와 씨름 하는것은 五月수리를 象徵하는

二大遊戲로서
널뛰기와 윳노리가 正初를代表하는遊戲인것과 마찬가지다

그러나 거네뛰는것은 널뛰는것에比하야 한층더輕快한遊動이오 씨름하는것은 윳노리하는것에 比하야 참으로壯快한遊戲엇다

하나는 女性的이라면 하나는 男性的이다

五月初의長閑한날 綠楊그늘아래淡服輕裝한 靑春男女가두손으로 거네줄을잡고 앙하게 空中에 소사오를때는 사르고립그대로아다 녯날부터 거네쒸는것을稱하야 半仙戲라고한것이이때문이어 오늘날도依然히全國的으로 거네뛰는風俗이잇기는잇스되 平安道에가장盛行하고그중에도 平壤이웃뜸이될것이다 수리날엔

원平壤男女가
쏘다저나와 거네를뛰는것임으로人山人海를 일우워멀리서바라보면 山우나 나무숩사이에허이한白雪이쏘인것갓다 이날은아무리深閨에들어안저잇든處女라도모다나와서 놀게됨으로平壤사람의物色을이날로잘구경할수잇다

그리고 씨름으로말하면서방싸지남아잇는 우리네의遊戲중에잇서 그의勇壯한點으로나또는全國을通하야 盛行하는點으로나 또는歷史的由來를가진點으로나朝鮮人의國技가될것이다

高句麗以來 우리네國技이든 편싸음이(石戰或棍棒戰)업서진 오늘날에와서 줄다리기(葛戰)로서 興味잇는

遊戲라고하는
이도업는것이아니로되 到底히씨름에는미칠바가 아니다

씨름은 수리날에限하야一時의勝負를決함으로서만滿足을삼을것이아니오 朝鮮人의國技로서수後研究를더하야한층더改良發達식힐必要가 확실히잇는줄로밋는다

歲時考七 題目下의『上元四』는誤植의衍文임으로正함

동모야
金尙鎔

몃번이나 멧번이나
가시덤불헤치며
피투든다리를끌며
우리의지나온밤이
몃번이런가?
몃번이면 엇더랴!

『이밤에 밝는빗을구소서
이안에平坦한길 잇서지이다』
우리의 한우님께
눈물로 도란귀도가
몃번이런가?
몃번이면 엇더랴!

어둡지운길것다
혹은 구렁에 빠저
혹은버렁에떠러저
하나씩둘씩 업서진벗이
몃이런가?
몃이면엇더랴!

목노힐세 업다가자 동모야
킈하날한구석에
어렴풋한빗이 뵈이는듯도하니
커빗보이는듯한곳에
平坦한길이 잇슬듯도하니 가자

우리가 찻는그곳
우리 님을하나시고
그곳에 우리의지난방
우리의 드린귀도
그우에 한데처저
우리의이름(名)아로새기고
또한일흔벗 조상은
종을울리며
쉽고 또한줘어준
눈물의 노래를 부르자 동모야!

鄭君의所論을駁함 (3)
◇……唯物史觀的見地로
朴友榮

이리하야發生된게卽原始的舞踏이엿다 그러면너가리發生되엿다는 音樂은어떠한起源을가젓는가―

우리는그것의가장오랜녯날의 形式으로 歌謠를들수잇나니原始時代의그것은 그內容과形式에잇서서 現代의그것과는 全然別個의念을갖게한極히單純한것입은勿論으로 그表現으로는 疎薄한感情과 빗氣分等을 그것도本能的으로表現한데 지나지못한게다 이와同時에 原始時代의共同勞働은 사람으로하야금 自然한一種의律動으로 發하얏스며 그聲音을一種의音樂으로欲一하야 共同勞働의힘으로 또는幾分의慰安으로 삼으라는 本能的努力이 作用되야이것이 變調되야곳歌謠를 形成하게되엿든것이여긔에우리는 『목다노―프』의 『共同勞働에는 勞働呼聲以外에 그것과平行하야이러나는規則的인音響이잇섯다 例하면木手의일할때에 이러나는뚝괴소리가튼 일그自體에依하야이러나는音響이 그것이다 또各人의힘에同時性을 주기爲하야 누구나가『나무등걸』가튼것을두들겨서 勞働에拍子를마추는 일도잇엇다 이『나무등걸』이곳가장野蠻한種族의愛好한 樂器이여서 북(鼓)의原形이엿고그萌芽이엿다 그後『나무등걸』의代身으로 獸物을씨운것이『[illegible]구』에皮物을바른것이 나타나게되엇다 이러케되면벌서 이것이훌륭한 북이엇다音樂의가장單純한要素―그拍子는集團的勞働의條件에서생긴것이다』라고한말을引用하야 音樂이―곳原始藝術이―勞働에基因함을 한번더例證할수잇나니 鄭君의謬說도完全히克服하엿다고할수잇을것이다

四

그러면우리는 우리가本題로 내세운 觀念形態와以어와如何한社會的心理되는 如何히區別되는가를 論하고觀念形態의一般的發生을 究明하고이小論을 맷고아버리기로하자

먼저觀念形態와 社會的心理의 相異點을斷하라면 社會的心理란무엇이며 觀念形態와는 엇더한關係를가젓는가의 槪念을가진뒤라야 그解明은釋然해질것이다

大體로우리들의 日常에生覺하는것들은모다가 依히斷片的이것이며서 엇더한知識의단편엇뭉이라는가 아모런秩序와聯絡도업는 散慢雜駁한思想等에지나지안는다 故로그中에는만흔矛盾과特異等이 雜然히모허잇는것이다 이러한雜然한것을洗練하고統理해서 거긔에科學으로우리들은 科學에의入門을보게되는것이다 그러나 우리들은 平素에雜然한가운데서生活하고잇는故로各其人間相互의無數한 交互作用을行하고잇스나이亦是雜然散慢한心的交互이여서無洗練한無組織無系統한 非組織的要素를 多分히含蓄하고잇는것이다 이러한所鎖下에 이것이個人의限에잇서는 單只個人心理에 ᄭᅳ치는것이나 社會的이란範圍下에서 卽社會的心理를構成한게된다 이雜然한社會的心理에 多少의組織과統一과및體系를賦與할때엔 그것이곳觀念形態를일우는것이다

卽그相違點은『體系化의程度에잇는것이며『例하면 社會的心理는一大貯水池로 觀念形態는 이미濾過를마친물이라』看做되는것이다 여긔에더明確한例證으로 先覺의말을引用해보면社會的心理란『賦與된社會 階級 集團 職業等의가진非組織的或은組織된社會의적은感情 思想及氣分을意味』하는것이며 社會的觀念形態란『思想 感情또는行爲의規範의體系를意味』한것이며 그속에는『科學의內容及藝術의內容 規範 慣習또는道德의總體』가 드러가는것이다 하얏고 (以上引用文은―부하―린)커『經濟學批判』의 序文中의所謂唯物史觀要約에서도『――이러한生産關係의總和에그 社會의經濟的構造 卽法律上의及政治上의上層建築이 그우에서고一定한社會的意識形態가그것에適應하는 現實의土臺로된다』는말을볼수잇스니여긔에一定한『社會的意識形態』란그經濟的의構造를土臺로하고그우에生한矛盾에차(滿)고 組織도업는 社會的心理가一定한形成을이룬것―卽觀念形態를날은것이라 볼수잇슬것이다 以上에잇서서 우리는 社會的心理와社會的觀念의相違를알아둘스니 이제는觀念形態의發生途程을밝혀보자―

狂想曲
(어느狂想者의부르는노래)
朴友榮

地球우에다 웃뚝하게 一萬피―트의『힐프』탑을세우고
흘터나리는 日光과月光의줄기를기로 琴絃을매고서
一千오크러―브의 音階를밟라서는
고 哀戀을挑發하는 夢想曲을타(彈)라!
宇宙의心臟을 살살간질이는
靜夜曲을 울려(彈)라!

×

締結式場에선 新婦의가슴에 두근거리는 그微妙를 모아서
世紀의거리거리에서『장송』의 가슴에던커라!
宇宙의光滿한 色彩와音樂을 거두어 『장송』의 입속에커너허라!
그러면『장송』은 우렁한그러나紅黃赤白의 아릇한소리로
이宇宙에넘처흐르는 不義와 罪惡을 微妙한咀呪의 구렁어로잇그리라!잇그리라!

×

헤의되울타고 太古로逆行하여
哀傷詩人의 顔面神經의 가닭가닭을 뭉치커모하라!
狂者의狂燥性을 잇는대로 거모하라!
그리하야光明을 獨占한듯날쒸는×××들을 잇는대로××하라!

×

꿈의거리를거니는마리아들 잠어라!
『뷔너쓰』女神像에『마리아』의 魂을씨워라!
그리고는웰스트랜스트민스터『寺물 사랑의殿堂으로改築하라!
世紀의골수린白性들을 迎接시키기爲하야―

△△△三新聞의▽▽▽
正月童謠壇漫評 (四)
尹福鎭

미다리는귀차 李甸雨作

자미잇는 童謠다『자개쳥을영순번 몰고돌아도』가조타

시 골 睦一信作

『산잇헤 올망졸망 초가집들이서로서로 마주대고 잠을자지요』가 觀察과表現이 妙하다 山村情景을스케취 한 田園의노래이다

장가간범님 韓順泉作

은하수강 건너로 장가간범님 조선한울 도라올술 웨몰으십넛가 무엇을말하려고햇지 모르겟다 조선한울 도라올술 웨모르섯넛가 로무엇을表現한것인가 民族性을 鼓吹한인가

한 숨 李曝奪作

넘우蓮하지안는가 어머니가아버지가 어린子息을낭버리인데 子息이아버지와 어머니를 달련다는것이어子前이안일가

공장골백 韓宗榮作

고부공장 큰놈쎄 거짓말쟁이
쒀―하고 고몽은 붙어노코는

×

우리엄만 아무도 보내지안코
시칩을 쏙에고 내만피지요
조흔곳을 이져나이저나하고
공장고몽이울면은어머니가오려니하고 집에기다리는아희가고몽이쒀―하기에나가봣드니 가다리든어머니는보내지안코
은곰뭉은 엉엉하게도 시첩반쪽떠고 연긔만피우지

눈 梁雨庭作

碎綿의 찬방만울맛혀서 찬눈올제오며 어와는冬모를 눈오시는날에 생각하는것이다 이것을表現하려고 슬에업시 징州만떠벌렷다 一節은詩人金炳旿作 남국의눈을聯想케한다作者는그래도相當한 修養을싸흔분인데 이러케 쏘에식은作品을發表하엿다 뜻이업거든 마음이일지안커든 執筆치말지어다 모리무미고분바르고해도 본바탕이못낫스면할수업다 『사바사바 바사바는 길갓는裝飾이다 사바사박하다가 急轉直下로바사삭하는것이 轉感을주지안는다 구라여 南國이라기보다 남쪽나라가낫지안흔것가

阿Q正傳 (九)
中國 魯迅作
白華譯

第八章 革命을許치아니함

宋莊의人心은 날로安靜이되얏다 所聞에依하면革命黨이城內로들어오기는하얏스나 무슨別다른일은업섯다 知縣使道는 亦是 그前자리에잇스며 다만 무엇이라고 이름이달라젓슬뿐이엇다 擧人老爺는무엇이되얏는지―이러한名目은 末莊사람은 모다아지를못하얏다― 官員이兵隊를 버리고오는것은 이것도 前무런놈 잇는일임으로別로히 이상할것은업스나단지 한가지 무서운일은 몃몃 못된革命黨이석기어잇서서 內部의騷亂을 劚策하고잇는것이엇다 그리고두말할것이업머 어辮子를잘는것이엇다 드른즉 이웃마을(村)의 배부리는 七斤(人名)은 途中에서봇잡히어 사람갓지아니한모양이되고 말엇는데 그것외지도크나큰恐怖라고할수는업섯다 末莊의사람은 本來城內에들어가는일이 적고或 갈일이잇서도고만두고 마는外에 이危險에다닥들릴者는업섯다 阿Q도城內에들어가서 동무를찻나라고하다가이야기를듯고서는 고만두지아니할수업섯다

그런데 末莊의사람도改革을 아니하고는못배기엇섯다 몃칠뒤에辮子를 머리우에말아올리는者가 漸漸增加하얏것다 얼른말하고보면 第一먼저가茂才쎄이엇다 그다음이 趙司晨과 趙白眼이엇다 나중은阿Q이엇다 이것이만일녀름이면 辮子를머리우에 틀어올리거나或은 뭉처언든것이 무슨珍奇한일은 아니지마는 지금은느진가을철인데 이時期別한『歲時記』가流行하는것은 辮子를 틀어올린때에게잇서서는 非常한英斷이라고 말하지아니하면아니된다 末莊으로서는 이것도또한改革의하나라고 말아니할수가업다

趙司晨은 머리뒤를맹숭맹숭하게 맨들어가지고온나 이것을본사람은 커다란소리로말을한다

『에구 革命黨이온다!』

阿Q는 그는벌서부터 秀才가辮子를틀어올렷다는 뉴쓰를드럿지마는 自己도 그러케할가하는데 對하야서는조금도생각하야보지못하얏섯다 그런데現在 趙司晨의 이러한것을보구갑작이흉내를내고십허 實行할決心을定하얏다 그는한個써웃치로 辮子를머리우에틀어서찔르고한참躊躇하다가 大膽하게밧그로나아갓다

그가 길로나아가면 사람들은 모다그를보기는하는데 무슨말은 아니하얏다 그래서阿Q는 처음에는不快롭게기다가 나중에는 漸漸不平이것다 其實 그의生活은 近來죽하면는 反하기前의嚴難파는 比할것이아니엇다 사람은 그를보면 敬而遠之하며 어떠한商店에서든지 現金은고만두라고한다 그런데阿Q는結局저지아니한失意를늣기엇다旣爲革命을하얏스면 이럿리는업다 그래서한번 小D를보자며 [illegible]하얏다

小D도 亦是머리우에 一字를틀어올리엇섯다 그리고또뉘然히 兜鍪의 머맛쳐를찻고잇섯다 阿Q는 어떤일을그者가敢히할줄은全然히 생각지못한것이엇다 自己로서도 또그者가 이런짓을하는것은 決코許諾지못하는것이다 小D가 무슨놈이냐? 阿Q는 卽時小D를덕살을잡고 그의대씃치를쏫을어서 석고그의辮子를 풀어놋코일컷향을 후려갈기고 그者가生年日時의八字를 이저버리고헨변스럽게革命黨에 들어간罪를懲治하야주고 시펏지마는結局그것도 눈감어버리고락침배앗고 잇섯다

이몃출동안城內에 들어간者는假洋鬼子한사람뿐이엇다 趙秀才는 箱子를맛흔일도잇고하야自身이 擧人老爺를訪問하고는십헛지마는 辮子를잘리울危險이잇서서 中止하얏다 그는 一封의『黃傘格』의便紙를 써서 假洋鬼子가 몰아왓슬때秀才는 銀四元을주고 가슴에銀메달을 달앗다 末莊사람은보다驚嘆하얏다 이는 柿油黨(自由와同音)의머리로 翰林을눈르는것이라 고생각들하고잇섯다 趙太爺는 별안간 도고하게되어아들이秀才로때엿슬때보다도 눈에것치는것이업섯다 阿Q를보고도모른체하얏다

狂奔 【103】
廉想涉作
安夕影畵

불안 (五)

『저청단에는 권수히 맛지엇나요?』

경옥이는 무슨이약이 쇠레를 쑥이려케말을놀렷다

『그건알아무엇하니 맛지기야 무얼맛첫겟니』

부친은 화순한 목소리로어린아이를는 그런데 참섭섭케 아니라는듯이 버스구를하얏스나 경옥이는얼른뒤를날아서

『원망이두 미런만에주시고벌써걱덜이 낫다지요?』하고부친의얼골을 말뚱히치어다본다 앙관을메햇버리든자 팔아버리라는말을 하기위하야 집안식구의안무부터 뭇듯이 원망이말을쓰내라니까 저청단부터 초들어내인것이다

『어머니 말슴만듯고 돈을령려내노시니까 사사에실패만하시지안흐셋요』

이말을하는 경옥이의얼골에는 계모를미워하는빗이력력히 보이엇다 부친은쑹으로 잠간 불쾌를 늣것스나외면을해버렷다

『어쨋든 그떠위놈을 집에 부커두지마서요』

경옥이는 무슨분에 복바친것처럼 또원망이의말을 쓰낸다 부친은 무슨생각으로 그러나하는듯이 딸의얼골을 멀뚱이치어다보면서

『웨?…』하고 그래도 사랑가 뭇는다

『그런데도 어머니본가스 댁에서 몃만원어나 동의를 냇다지안하요』

경옥이는 이러케말을 몰리는수밧게업섯다 그러나 속으로는여전히 분하고 십흔말을 하는것이[illegible]천히 안락가원다

『그렛거나 말거나 이번만은 신용잇게 이천원돈이나 해왓스니까 고만아니냐』

부친은 이런소리를하고 말을 돌렷다 경옥이는 그것도 차츰차츰 신용은 엇겟다는수단이려니 하는생각은하면서도 다시는 더말을 쓰내지안햇다

그러나 그후몃출동안을두고 부친은[illegible]의말이머리에 떠올랏다 귀옴에는 단순히제오편사람이 다고해서 그러거나 또는 돈거래를 볌녀하여서그려나보다고 생각하얏섯다 그러나 양관을 페하라는둥 하는말에서는 살기실타는둥 하는말과 무슨연락이나 엄는가하는 생각도 하야보앗다 하여간그것도 도시알수업는일이다 혹시원망이가 경옥이에게 실례되는말을 한거나안일까? 이러한의심도 해보앗다

(하여간 두고보리라)―이러한생각을하고 밤무기도하거니와 그외진일에 머리를 쓸 필요가업다고 더궁리를 하라고도아니하얏다

그러나 다시부친의 머리에 떠나든 그날에 경옥이가 한말이엇다

『이번에 가시거든 정말그양관은 파라버리시든지 하세요 팔릴동안에는 날도줌고하니다 더두어버리세요 그리구 원망어두집에붓커두지마세요』

부친이 허는수업시 데려가지는못하면서도 여러가지로일을말을 일으고나니까 경옥이는또이런 소리를할잇게 하얏든것이엇다

『글세 되여가는대로 하겟다만은 웨그리는지 알수가업고나』하며 부친은정천더 의아하야햇다

『별리유가 잇다는것은 안입니다만은 그러케하시는게 집안에도 조케코아버님신상에도 조흘것가태서하는말슴애요』

여기서 말은끈이고말앗다그러나 부친의귀에도 『아버님신상에……』라는한마듸는 무심코 들리지안햇다

부친은 그이튼날동경온지십여일만에낮은 못데리고가나회사의볼일은 다―보고 떠나버렷다

부친은림씨의부부가 상당한 사람일뿐아니라 그부부도당자가그러케 잇고십허하니혼인은 정할에까지 그대로두면질마라서공부를 더식혀주마고말을거드려주기에문에 래년봄까지그대로두기로 한것이엇다 그러나래년봄에 림초자가 음악공부하라양행할때에 가려가겟다고할때에는

『너아버지의헌이 뗀거기까지 엣겟니』하며승낙을하지안엇다 그러나외로히 떠러트러두고가는귀한닭을 노엽게해노코가기가실혀서 그러테지게는말을 못하얏섯다 그러나 경옥이는 좋으면 될가망이 심중팔구라고속으로긴버하얏다

廣州郡月串 面長 申鳳周

廣州郡慶安面清城洲 清城金融組合 職員一同

廣州郡古邑面米商號所 金光國 朴演宗 金善用

廣州郡加山面米商所 金用鏈 白龍瑞

廣州郡[illegible]會 張[illegible]良

◆新刊書籍案內◆
無先生 速修 中國語自通 七十錢
三人作 詩歌集 六十錢
日鮮文解 改正新法律 一圓卅錢
鮮漢文 水滸誌 三圓
戀愛小說 悲戀의薔薇 五十錢
映畵小說 세 동 무 五十錢
映畵小說 落花流水 六十錢
家庭 吉凶判斷法 七十錢
文 物形觀相法 七十錢
明知 人鑑 諺文觀相法 七十錢
土亭 當年 吉凶寶鑑 廿五錢
最新 用無雙 家庭寶鑑 五十錢
百家 方 吉凶寶鑑 一圓
最新 資本 大成功法 二十錢
◉右二三冊注文이면郵先金◉
▲各種書籍注文은반드시永昌書館으로만注文하시면特價提供함 京城府鍾路二丁目八十四番地
永昌書館
振替京城六二三一番 / 別一組合 特三〇〇 上二番 / 別機械 特二〇〇 上三番 / 私書函光化門局三九番

一月三十一日特別大公開
윌리암폭쓰社超特作
名喜活劇 떡심大將腰折記 七卷
監督헨리레아만氏 主演차비코―비단氏
떡심大將코보가海岸一週自轉車競走에從橫無盡의活劇으로二萬五千弗의大현상금을밧엇든것입니다
◇파데인터내슈낼社作
名喜活劇 探訪冒險飛脚 七卷
主演몬테방쓰氏熱演
◇윌리암폭쓰社超特作
世界的名篇 大河 全十一卷
監督프랭크보사지氏 主演할쓰파렐氏
파라쓰社 폭쓰社 封切
朝鮮劇場 電話光一八二八

二月三日(月曜)부터三大名畵 一時大封切!
메트로골드윈메―야會社超特作
原作완다목곽子女史 樂의脚色
陶醉境의『호리후드』의開放篇
大名畵 活動俳優 全十卷
巨匠킹구비다―氏 大力作品!
妖艶마리온데비스孃 名星윌니암해인스氏 主演
巨星 [illegible] 特別出演
유니버살會社超特作大雄篇
大悲劇 미시간깃 全八卷
鬼才두비히에이랫은氏大作品!
名星곤라드도비드氏 主演
名篇 救助信號 全七卷
市內 [illegible] 優美館 電話九二五九番

가정부인

婦人時論 일부상인에게

중요한 중심으로 우리상업게가 나날이 엉성해가는것은 누구나 짐작할수잇는 사실입니다 물론이러케 엉성해가는그 뒤에는 피하려해도 피치못할 크나큰어떤힘이 잠재하고잇는것입니다 그것은 여긔서 새삼스럽게말하지 안하여도 조선의모든 정세를살펴보고잇는이로는 누구나다 아는사실일것입니다

◇

그러나극히소극적으로도리어 한마듸말하고십흔것은좀더손님을모으도록해야할러는것입니다 전파가티 모도가 단골하고한곳에서만물건을산다면 또 모르거니와 인제는 누구나 업시모다자긔가 직접보고 자긔에게 가장리로운곳을 택하여물건을 사게됩니다 로다른상점에비해극히적은차이가잇드라도손들은그곳그리로몰리게되는것입니다

◇

첫재너무폭리를취한다는것입니다 오늘날장사로 폭리를안취할것이무엇이럿가만은우리상인은 그실인즉 서울사람이나물가를들으는사람에게서는돈목한리를남겨먹는것입니다 병칭아래에서 심한폭리를 취하고잇는것입니다 이것은 물론일종합관으로는일반이의례히갑슬나려보니 이것을 방지하기위하여 더즘게몰으고 잇는것이겟지만 그럼으로흔히들하는말을드르면에누리업는곳을차자가야안심하고살수잇다합니다 여긔서 깨들은 본정으로 몰리게됩니다 심지어 조선옷가음까지남촌상점에서밧구어오게됩니다

◇

또에누리가업다하드라도뭇가튼물건을가지고도확실히거들보다 빗싸게파는것이만습니다 그럼으로모르고한번은사지만일후에는결코다시가지안흘것이다 더러그만 신용을 하지안케 됩니다 그러면 그럴사록 손님을볼수업슴으로 간혹가는손에게서 더큰폭리를취하게됩니다

◇

다음은 넘우 불친절하다는것입니다 사실말하자면 돈을주고 밧을물건만 바꾸스면 그만이지만은 오늘날가티 경쟁이심한사회에서는 손을 울키위한이수단은 피치못할사실입니다 그러나 우리상점들을보면대개는돈을주고 물건을산다는것보다도 맛치 물건을 어드러드려간것 가티취급합니다 무엇을하러 퉁명스럽게 한말이라도 그보다는사기조로 친절한곳을차저갑니다 여기에서도한손님들은 남촌거리로 차차가게됩니다

◇

넘어 친근하게 하는 친절이결코 조흔것은 아니겟지요만은 우선손을모흘기위하여는 고심에고심을 더하여 이러한점을 살혀야 할것입니다 며데로보아 우리상인들은 넘우나 융통성이 업서보입니다 시대가 변하고인심이변하는데 맛하그들의상업방침도 달려야할것입니다 좀더그들의 상업을위하여 손님의편리를위하여 남에게 지지안을방도를강구함이 엇더할가?

두통、신경통은 코병으로도난다
원인은여러가지나 수술치료하면곳낫는다

별원인도업시 머리가 몹알는것은 폐폐코병으로부터 오는일이 만습니다 즉두통을 일으키는코병은

一、비공안의염증이 심하여 괴롭을줄때

二、비공안에종창(腫瘍)이 심하게되여신경간(神經幹)을압박할때

三、비공안의혈액이잘돌지못하게될때

입니다만은 이밧게도 비성반사신경증상(鼻性反射神經症狀)으로인하여 두통이날때도잇습니다 다 비성반사신경증상이라고하는것은 코에병이잇슴으로 반사적으로 얼뚯보기에는 코와는 전혀상관업는듯한곳에 압통을주는것이니 두통도주고 합니다마는 이것은 극히판단하기어려워 과연어떤때가 반사로부터 생기는것인가는말하기가 어렵습니다만은 여하튼이러케도 두통이 생긴다는것은 알어둘필요가 잇스니 맛약하셔 두통이날때한번 검사해보는것은 대단히필요합니다 더욱 두통중에도 만성적 편두증은 확실히코로인하여 반사적으로 일어나는것이만흡니다 그대개는 반편되막힘관의 경련으로부터 일어나는것을보는것은 흔히잇습니다 다음 비공안의농으로 편두증을 일으키는 제일큰원인은 극심한 만성의 염증이니 더욱비공상부(上部)와 부비공에 염증을일으키는병

축농증 비용(鼻茸)

축농증(蓄膿症) 비중격만곡증(鼻中隔彎曲症)등으로 두통이 확실히 이러한병의 반사증세로 인하여 생길때는 비공안을치료 수술하면 두통은곳낫습니다 또 두통만 아니라신경통도 두통으로인하여생기는일이잇스니 코병으로부터반사증상으로 오는 상악부(上顎部)신경통、삼차(三叉)신경통、위경련등도비공수술로외된음을낫게하는일이잇습니다

의상 무엇이나 알고십흔것은 무르시오

▲扶餘郡欲知生에게 二錢切手를同封하여苦學堂에죽접물어보라는말입니다

【문】지금부터이년전某夜에우연히수면(睡眠)을 못하야그후부터지금까지 熟眠을 못하오며朝起하면 두통이 심하며이다熱은별로히服用치아니하야 精神이어지럽기도하옵나이다 病名과藥을쓰지아니하야도全治할만침은업습니까 그리고藥은무스藥이조흐며煙草는吸煙하야도별해는업는지 睡眠劑名을적어주시요

【답】신체에 별고장이 업사숙면을못하는것은 신경쇠약이기쉽습니다 숙면을못하면 누구나아츰에두통이납니다 습수잇는대로 생각을 편하며음식은소화잘될것을취하며밤에는 될대로 간식을금하시요 수면제를너머쓰는것도 조치안흡니다 약으로 임시적 잠을자게하는것보다도 근본적으로 몸을 튼튼히할보신제를쓰며적당한 운동가틀것을 장려하십시요

【문】생은今年學校를卒業하는데金錢이업슴으로京城을와서 苦學하라하는데무슨方面으로苦學하면조흘가요(一讀者)

【답】고학은어렵습니다

【문】요사히高鼻되는광고가新聞에발표되니事實로그러케治療하면코가놉하집니까?

【답】광고니만큼에누리해서드려야겟지요

【문】小生은今年二十歲靑年이온데二十歲가되도록普通學校도못다녀서 큰유감이온데 지금보통학교에다닐수잇거든좀가르켜주십시요 또는엇던학교인지알고자합니다 다좀뚝뚝하게학교일흠을가리켜주십시요

【답】년령이지나서보통학교에는못드러감니다 야학가튼데

【문】一、치질에手術을바도면完治되며再發되지안켓슴니까 二、手術을밧지안코治療하야完治될수업슴니까 三、市內에右二開에對한高名한病院을下敎하여주시압 (광주 一讀者)

【답】一、재발되는것은수술여하에달렷것입니다 잘만하면재발안됩니다 二、지금의학으로는수술하지안코는완치못한다합니다 三、帝大부속의원 외과병원 朴昌薰氏病院등이조켓지요

【문】生은十九歲된靑年이외다 그리고배우기를조화하는점은이외다 그런데生으로말하면 昭和二年度에當地農林校一學年에在學하다가家內事情도事情이요目的도달려서 農林校로부터나와서苦學을目的삼고 東京으로갓다가不幸히脚氣病이나서還國하엿드랍니다 그러나배우고십흔마음은날이갈사록더해지고現在마음은노는봄이되여서煩惱中이외다 마음에맛지안는前校에다시가기도실코田[illegible] 本年度에서울어느中學校三學年補缺生募集하는곳이잇거든其校募集規則內容을詳細히通知해주시요

【답】보통생을모집하는학교가 후잇습니다만은해마다일정치안흠으로장담할수업스며아직은 발표안된데가업스므로알수업습니다

【문】一、果樹(苹果、梨、桃)病蟲害防除法(驅除法) 一、果樹害蟲防止로中間에바르는藥劑製法(粉狀) 一、石油石油液도果樹에適用與否 以上을가르켜주시오 (扶餘邑 朴在福)

【答】所謂粉末劑(보르도液)는蒲苗具會社에서販賣하는바一斤半入一袋에淸水一斗를溶解하면三斗半式淸水三斗를溶解하면三斗式이라하야被害果樹의種類와時期를따라服用이잇습니다

使用時期	쌀도一斤半에水量
苹果腐爛病	春秋一回式三斗式
同褐斑病	五月六月間에二週間을두고二三回撒布 二斗半式이나三斗式
同萎縮病	發芽前開花期와落花後各一回撒布二斗半式이나三斗式
梨赤星病	葉開展前後直時撒布나三斗式
同黑星病	開花前부터果小指大만할期間二斗半式
同褐斑病	發芽부터二斗半式이나三斗式
桃炭疽病	發芽前二斗半式이나三斗式
同胴枯病	春一、二回二斗半式이나三斗式
同縮葉病	春發芽前一、二回二斗半式이나三斗式

一、『뷰리、랩글、풋』이라는害虫防除劑를移植木에서米國으로부터輸入販賣합니다 地上一尺內外에帶狀으로 竹片等을가지고塗布하야 蟻、綿虫等이樹上에登치못하며二封度이면一反步의果樹에使用한다합니다

一、石油液半分石油半分으로混合된石油石油液一升에淸水三升을混入하야果樹에撒布하면쌀도液과가튼效果를엇고價格은非常히低廉하며쌀도液만撒布한果樹는紙袋를씨우나石油石油液을撒布後에는 紙袋가不必要합으로日光을잘밧어 果實의色澤도조아집니다 쌀도液이라면『쌀도』라는藥品이아니라 硫酸銅이란藥品과合劑임으로 石灰쌀도液은石灰水와 硫酸銅이混合되엿고 曹達쌀도液은曹達과硫酸銅이混合되엿스나 石油液이加入되는때는 石油쌀도液이라아니하고 銅石油液이라합니다 [illegible] 熟지안으면 粉末『쌀도』를購入使用함이得策인가합니다 그러나갑싼消毒法인 石油石油液을試用하시기를推奬합니다 糊狀은水와稀釋하지안으면濃厚하야거의糊狀과가티 樹上에塗布될터이오더욱展着하기를바라면石油石油液一斗에砂糖十五匁松脂一二〇를溶解하면좃습니다 消毒藥劑의種類는그數爻가만흐나害虫보다藥害가나는수가만히잇슴으로 消毒劑은肥料와가티適當히稀釋하야可及的여러번撒布함이좃습니다 石油石油液은第一藥害가업습니다 또樹幹에塗布하기쉬운方法은본地上一尺高三四寸의油紙片으로樹幹을두르고紙片의上下두곳을노끈으로매고紙片面에車油(구루마바퀴에使用하는重油)를塗布하면蟻、綿虫等이올라가지못하게됩니다 (星農園K生)

쳅伯號米國에 空中定期航路

【伯林二日發】 昨夏飛行 世界一週 쳅伯號

昨秋以來米國航空界에有力者와가치 飛行船으로定期航空路開設에對하야交涉을進行하든바近日大西洋定期航空路計劃이成立되기되얏슴으로本日當地에서는左와如히發表하얏더라 獨米間飛行船에依하야會社를三月五日創立本會社는 獨米間飛行船으로定期航空을確定하되 航空所要時間은 氣象關係上往航(米國行)은三日復航(獨逸行)은二日이될豫定이라더라 또한발서부터計劃中이엇든北極探險飛行保險契約이困難함으로因하야 中止하기로正式으로決定하얏더라

로동로서아의교육로동구락부 이것은그나라의로동자나그의자녀들위하야설치되여잇는 그나라의시설중하나입니다

낫기어려운 지스토마의료법
△음식물에주의함이제일

의학상으로아직간장(肝臟)지스토마의 완전치료법은 발견되지 못하엿습니다 다만 몃가지주사약이 실험되고잇스며 그중에는 효과잇는것도잇다고합니다만은 아직일반으로 사용하여 산용될만한것은업습니다

또간장지스토마는 몸에 침입하드라도 엇던부어줘지 들하지안흐면 건강상 확실한변화는일으키지 안는것도잇다합니다 그래도 대변검사로 알을발견해도 그당자는 아모통증도 업슬뿐아니라 몸에별장애도 일으키지안는 사람이만습니다 그럼나 차차그수가 부러만하지면 위험한병증을발합니다 만약지스토마에 걸렷슬때는 곳의사의치료를밧으면서 그알이 다업서지기를 기다려야합니다 간장지스토마는 거이가튼데

긔간은

마가 살아잇는 긔간은 엇던박사의연구를보면사람에게서는구년 개에게서는 이년 달개월 흑사년이개월까지 계속되엿다고합니다 폐장(肺臟)지스토마도 그치료바면은 간장지스토마와가티 아직완전한것이 업습니다 다 또폐장지스토마는 보통한마리로부터 사오마리가 살아잇는데 간장지스토마는 분명히치료못합니다 [illegible] 으로전염되는고로그러한음식물은 먹지안는것이 그예방법으로 가장 요한일입니다 즉간장지스토마의 중간숙주(中間宿主)(즉지스토마 [illegible])가붓터잇는것을들고기중에만흐며 폐장지스토마는 거이가튼데 만습니다

映畫와演藝

藝術의 最尖端파映畫科學 (三)
東京 金泰午

◇

또被寫物에對한 카메라의位置와 撮影尺數에對한注意는가장必要하다 카메라는 하늘파영에 右와左그리고또三秒面三十秒間三十分間 그런各各場面의目的에딸아서달오게된다 카메라의렌스는 그以上科學的製法에依하야 數多의種類로난홀수잇다 어떤렌스는 夜의實景을感得할사록 銳利하고어떤렌스는 裵女의애닯게煩惱하고잇는것을撮影하는데適當하고 어떤렌스는 關雲의가운데술어커가는 馬上의武裝의뒤人裵態를撮影하는데鮮明하고 또어떤렌스는 砂漠의地平線에솟아오르는 人工물의撮影에질거하는것도잇다

其他內種類의것(트릭크)撮影特히(미나듀어워크)라고稱하는模型應用場面의進步카메라의(旋回)(移動)等의自由自體한驅使馬、自動車、의날고뛰는것과가튼것을 카메라스라멘『모린』으로써 自轉하는것(翻)에감기는그대로 움직여서撮影하는等 이方法은 날마다 機械的으로洗練이되여간다

사람의心理를 撮影하는데가장完全한方法은 有能한製作者가 優秀한機械를가장技巧하게應用하는때에만되는것이다 달아서조흔映畫의演出家로써映畫의機械性을 無視하는者가잇는것을모르게된다(에게슈데인)도『폰노우』도『간스』도彼等의움직임을目擊한者는 이말을肯定하지안을수업다

◇

이와가티 映畫藝術은 映畫科學파가티進步하고 그關係는서로떠나지못할 重要性을가지고잇다 純粹映畫를提唱한『필난、레케』의一派 絕對映畫를唱導한『비겡、에게링』『한스리히다』의一派의作品과가튼 高踏的인만큼 試作品이엇스나 存在하야잇다

舞臺로부터 解放한映畫는그表現方을尖尖로 自由스럽게한다 그러면今後의映畫는어떠케될것인가?이것이 興味잇는問題이다 映畫藝術과映畫科學의關係는어떠한將來를 現在의無色無音의映畫도써할가 찰스 차푸린도몰나우 루네그래도 映畫의本質은 無色無音의表現을하는데價値가잇다고하엿스나 此等의映畫藝術家와가티 映畫科學者가는 依然히無色無音의映畫의進步에 限하여서만 생각할것인가?이點에잇서서 考慮할必要가잇다

本是映畫科學者가 映畫의撮影機와 映畫機械등 製作하엿는 그機械에依한表現을藝術的으로進步식힌藝術家는 그다음나서存在한것이엇다 그러므로映畫 이에映畫藝術家는 그런科學者의努力을 冷眼視하고 無色無音의 映畫表現에沒頭하엿기때문이다 冷眼視하든 科學者는 映畫에色彩를 더한것에 마츰내成功하엿다 그以上소리를더하게됨을 成功하엿스니實로映畫科學의 藝術의最尖端의機械에 依한現時代다고할수잇다 發聲活動寫眞『토ー키』의流行이即그것이다 映畫藝術家들은 最初에는 이것을嘲笑하엿다 그러나 그勢力이有利하여畢竟에는 成功하고말엇다 이것을單只『토ー키』의時代流行이라고 解釋할것인가? 그러나 나는그러케생각하지안는다 映畫의機械性이 映畫의內容에새로운 魅力을加한것이라고 解釋하고십다 映畫는그機械性의進步에依하여 먼저舞臺模倣으로부터解放하고 다시現在에서 그機械性의 以上進步로말미암아 有音의魅力을더한것이라고 생각할수잇는것이다

토ー키의存在的價値

토ー키의價値에잇서서 通俗的으로생각하면 映畫는演劇의소리가업다는 弱味가잇는傳統的觀念을 打破하고演劇의模倣을 만으로써는 토키의機能을 수잇섯다면舊日과가티 演劇의奴隸時代에 도라가고만다 그리고 이것을輕蔑의눈으로써볼것이다

그러나 생각컨대 토ー키의本質은 그런退嬰的卑怯한것이어서는안된다 舞臺로부터脫出한映畫는 스테이지가 到底히가지못할 평포의씨르고直接的新鮮한表現力을開拓하고自家가가질수잇는것이잇다 그만콤한努力을하면서 그런大衆的表現力을바리고 넷날의舞臺로부터支持할려고하는것은『어나크로니즘』—(時代錯誤)가아니고 무엇이냐!그러므로 이런結論을 매즐수가잇다 映畫는舞臺의模倣으로부터 新鮮한機械的表現力을基礎로하여 그우에(音響)의魅力을附加하는일을向하야 토ー키의存在的價値가잇다 이토ー키의存在的價値에잇서서만 토ー키의存在의價値가잇다는것이다 映畫가重要視하게되는것이다 映畫가 音響을어더서 退步하는畵面을 開拓하는데에서 新時代의映畫藝術家로써의使命이잇는것이다

이 토ー키作한것이엇스나 그것만다『썬도윌』의 寸劇風의 것 完全히하겟다는點에 잇다고도

平壤支局서 讀者優待
硏劇舍興行에 平壤金千代座서 六日부터三日間

경성과 각디방에서 상찬을밧든 조선연극사(朝鮮硏劇舍)가 평양(平壤)에서 륙일부터 사흘동안 본사평양지국후원으로 평양금천대좌(金千代座)에서흥행 할터이라는바 배가구력 정조입금으로대성황을이루울것도롭계하고서 본보독자에게는 입장료를 반액으로 하야입장권 극케하리라는데 독자우대권은 본란외에잇스매 아모조록 정각전에가지고오면 이조흔긔회를 일치업켓다더라

土月會의 地方巡廻次로
南鮮方面으로出發

시내조선극장(朝鮮劇場)에서장긔공연(長期公演)중이든토월회(土月會)에서는 금번에 남선지방(南鮮地方)을순회공연(巡廻公演)키로되어 남녀회원권부가오일밤렬차로마산(馬山)으로향하야 출발하엿다는데 금번의순회일정(巡廻日程)은다음과갓다하며 출연배우는 리백수(李白水)리소연(李素然)석금성(石金星)김연실(金蓮實) 전옥(全玉)양원 누사십여명외다수이라더라

馬山 二月六日부터三日間
晉州 二月九日부터三日間
統營 二月十四日부터三日間
釜山 二月十七日부터四日間
大邱 二月卄一日부터五日間

캐메라散步 (二)
두녀자

전차정류장안전디대(安全地帶)에서 전차를기대리는 두녀자ー하나는잘외투를입고 하나는 인조견복도리를두른녀자ー길거리에는언제나이러한조흔대조(對照)를보여준다

本報讀者優待券
日時 六、七、八、三日間
場所 平壤金千代座
興行物 朝鮮硏劇舍興行
割引料金 各等半額
一枚二人

산의아들 (七)
어린이이야기
렴근수

그러자 것잡을수업시 가는것은 세월이라고 어언간 최선생이라는이가이곳을 들어온지도 벌서 열달이 넘엇습니다 거긔따라 산나라의봄은 몰든녀름 가을도다 지나가고 치운겨울이 도라오게되엇습니다 번시이곳은 무섭게도산중일뿐더러 조선중 에데일 북쪽고을인 까닭에 치위가 퍽심한곳입니다 그럼으로 일년동안에 녀름몃달동안을 빼어노코는 봄이나가을이나 겨울이나 어느것이겨울인지봄인지 가을인지 분간을못할만큼 치웁습니다 그리하야 따지고보면 여섯달 즉반년동안은 내내 겨울이고 남어지 반년동안이 봄 - 하다가 조곰더웁다가도로봄칼 치워지는것이 이곳 긔후입니다 이런관계로 강냉이 감자 수수 조 콩 배채 무 가튼 여러가지곡식은 벼락가티 심어가지고 성화가티 거더드리지안흐면안되는곳입니다 이러케 하여가지고 잔득차어두고는 겨울을맛는것입니다 간혹요행이러면 산에나무는 아직도무성하거나 폴을못배거나 하는수입니다 어딘들 업는사람이려 정이아니겟습니까? 만은 더구나이러한곳에서는 살기가어렵습니다 그런데남쪽나라 에서는 눈발이 비추다말고 흙은온데야 한치두치 그러치안흐면 기꼿은 며야다섯치를 가지고도 무슨눈에서어려죽엇느니 길을이러버려서 혹이낫느니합되다 만은여긔이곳이야 어림이나 잇습니가 어름이 녹으려면 그이듬해삼월은의레요 사월십하면오월단오 쌔지도 꼭꼬수가 고대로쌍-쌍 이어려서 오고가는사람의 가슴속까지 쉬을케하지요 그러면이것은 치위서 오래얼고잇다는것이지만 또눈은 엇더케 오나 말마십시요 한웃석게 온녀야다섯치요 그렂치안흐면 보통이한자닷푼가량이오 깃금가다가 두자식올며가잇고 쌀흐린 날에구름앳나 왓다갓다한뒤에는한바탕가튼눈송이가 아주떠붓듯 오기시작하는것을 하로 이틀도아니오 런사흘나흘식 쉬지안는외닥에 이러케오고나면은 여간나즈막한 집들은 눈속에파무치기 쏙-알맛습니다 이럼으로 겨울이면 송충이가 솔나무속에들어가파무치듯 잔득들여 박혀서 움죽을 못하고 그속에서그저우룸우룸밥이나 해먹고 집신이나 삼고 넷날이야기나 하엿지별수가업섯습니다 이러니가 오고갈수가업는낫갈에 할줄밧에 쥭을 지경이지만 방을떠어드려 갈데도업스며 갈수가업고 또는갈곳도 모르지만은 [illegible] 갈수가 업서서 못하는 편입니다 두말할것업지 자긔하여 어러죽고 줄너죽고 맛게되는곳입니다 그런데그러케 무서운겨울이지자것스니 엇더케 될것습니가? 아닙니다 엇데도못다하엿습니다 이곳은 또바람이 세찬곳으로 만약이러케 눈이쌔인데다 바람이 불든지 하면은머 고만입니다 엇더케 몹시눈보라를치는지 당초에 말을할수가업습니다

童謠

어린거지
申澈

저녁해가 저서요 날이 어두이
별안간에 바람이 몹시도 불어
✕
덧밋헤 자든거지 불러 깨여서
종일토록 주린배 잔득곱알고
✕
바람부는 이밤을 엇지자나고
어머니들 부르며 엉엉울면서
✕
바람불어 춥다고 덜덜떠는데
사정업는 그바람 왜작구부나

눈이온첫소
平壤 全鳳濟

새벽눈이 온첫소!
와 차가업 약약
울며 날으오
압길엔흰눈이
엄게 깔렷소
✕
눈길을 타박타박 발자국내며
우럼마는 몸걸러 압깐에가오
몽이들고 뎡갈뎡갈 물걸러가오
✕
우름바는 비를들고 총총걸음니다
집웅우에 눈까지 쓸어내면서
이리왓다 저리갓다 너풀내지요

우리애기
平壤光普 沈禮訓

우리애기 고운애기 귀여운애기
달나라에 둑기님도 어엽부다고
맛조흔떡 만이만이 주겟다고요
날 마다 쉬지안코 떡만씨여요
✕
우리애기 엽분애기 귀여운애기
별나라에 별님들도 잘생겻다고
햇죽햇죽 우스면서 손짓하지요
들에피인 국화꼿도 웃자고하죠

팽이싸홈
宋淳璟

팽이팽이 잘돈다 장수팽이는
긔운차게 쉬잔코 잘돔니다요
✕
상투팽이장수팽이쌈붓치면은
색갈색갈 재밋게 머리잡해요
✕
힘넘는 상투팽이 못견되고선
엉금엉금 쫏기며 엉엉울우요
힘세인 장수팽이 우스웁다고
씽긋벙긋 웃지서 웃기만해요

悲慘한 手淫 過淫 常習者의末路
男女 生殖機能衰弱
性慾減退에우는이여
히스테리ー로苦悶하는婦人이여
精力增進을希望하는이여
世界的好評의 トツカピン(도쓰가삔)을 只今 곳

◎左記徵候에 생각나는사람은업는가!

◇房事過度、手淫의害 身體가는튼하고、긔운이싸지고、腦力이衰退하고、머리가피하고、매소롭지아니한일이마음에걸니고 元氣精力이衰弱

◇性慾減退 生殖器能이早老的으로衰弱하고、勃興力減退、感覺缺乏、夫婦사이도冷淡해지고、人生의樂을讓하게되는일

◇陰萎 悲慘한性交不能은、人生最大의悲劇이니、卽刻으로治療를要함

◇早漏 精液早漏、性交不滿足으로失望이極度에達하는이

◇遺精、夢精 遺精、夢精이頻發하면身體는갈로쇠기는것과가티衰弱하게되고、生殖器能이刻刻으로減退한다。

◇腦病神經衰弱 精神過勞、手淫過淫의害로머리가무겁고、명하야긔운이가라안고、頭痛、眩暈、不安、不眠症으로되야버려두면精神에異狀이생기며社會의落伍者가된다 現代生活에優勝은다만精力의驅使에잇다。 도스까빈은世界的著名의文化的强精劑로써其効果가卓越하야、一回一錠으로能히實驗者에게滿足을줌으로、健康의소래는世界에充滿한現狀이다。前記症勢中에한가지라도생각되는분은卽刻으로愛用하야其效驗을試驗할지어다。반드시意外의滿足에驚嘆할것이다。

◇健康한男女도 精力腦力의補給劑로써常用하면반드시意外의滿足을得함

戶塚醫學博士推奬

藥價 三十錠 三圓 五十五錠 五圓 百十五錠 拾圓 三百十錠 廿圓 (携帶容器付)
用量 一回一錠 一日三回

東京市銀座新肴町八番地 振替口座東京七二二一番
大阪市西區新町通一丁目 振替口座大阪百六番
發賣元 丁子堂藥房

▲滿鮮到處有名한藥店에有함
品切된時는發賣元으로前金注文送料不要 代金引換送料實費

代理店
釜山辨天町一丁目 大黑藥房
釜山辨天町一丁目 廣田第三藥房
大邱元町 町田回春堂
京城本町四丁目 木村藥房
京城南大門通 新井大藥房
京城本町一丁目 山岸天佑堂
京城本町二丁目 古城贊化堂
平壤大和町 森田藥房

꼬리옴

水原社會相의 短評……(一)

水原 丹民

먼저 社會團體의現況을 論評하여보자 各團體의會員은사람의그림자조차 볼수업스며 前日의猛烈하든氣勢가 어데잇는가는 沈滯만을 零落만感이 無하다 왜? 이러케되엿스며 엇더케하면 이발사나운現狀을挽回식힐수잇겟느냐? 이것이 나의論斷코자하는 核心問題이다 前日의運動이 十分猛烈하엿고 그實益을得한바가 만엇섯다만은 그運動이 幾個前衛分子의 犧牲的鬪爭에對한 其外分子의氣分的附和雷動만 內虛한運動이엇섯지 全體的으로 統一된意識과訓練을 基礎로한 運動이못되엇기때문에그들의謬傲 沒落을따라서 今日의零落한現狀을 釀成케된것이라고 말하고십다 또한가지는 그들이 넘우 모지게運動을展開한데도 그原因이잇는것이다

◇

그들의努力은 感謝한다만은 그들의謨略되여든點은 指摘하지안흘수업스니 왜? 彼等은激烈과訓練을 힘쓰지안엇든가? 이것이다 勿論이런것이아니라 못한것이겟지만은 우리의運動이란 못하는것가튼데 하는그것이 實社잇는運動이며 이것을强制하는 所謂우리의客觀的情勢가안인가한다 特히 新解運動에對하야는 民族的單一黨의媒介體로 民族的總力量集中이라는 旗幟아래 鬪爭할것임을 冷然單한듯하다 所謂우리中에서도小市民層은아지못하는黨도集中되어야할것을 忘却하게엿고 오히려 그들을排斥하게까지하엿다 例컨대 이곳에잇는 從來이되어야할分子(本質的으로 沒覺醒이고 反動分子는 除外하고)들이 社會團體에서 떠나서 反動性을 띈社交團體 또는 體育團體로墮落하게되는것을 默笑하고傍觀하기前에 왜? 그들이恐怖症을늣기고 退却하게되엇는가를檢索하고 運動者의過去足跡을省察할必要가잇는듯하다 여기서그들自身의直接活動과同時에後繼者養成이 如何히緊要한地位를가진것을 더욱認識하게될것이다

◇

그러면 今後運動을如何히展開식히겟는냐? 먼저後進을養成하자 無意識層階級에게 意識을너허주고 訓練식히는 一便所謂墮落된分子도 우리일의將實을 여러서 指導하자 勢力範圍의特殊性을 尊重하자 新幹、青年、勞働、少年의各自의運動特殊性을沒却하지말것이다 鬪爭展開에잇서서도 組織과運動을區分할것이다

◇

또그러고입득이本欄에서 女性團體에對한엇던同志의所論을보앗스나빈마되며쓰고자한다 女性運動이展開되지못한것은 所謂新女性이 全般的으로빗두러진것모-던化하는데 그根本原因이잇는것이다 그들에게는運動的家庭은잇서도 理想的社會는업스며 自己의物質慾에對한苦痛은 어느무엇으로든지밧구라고努力하지만 女性全體的으로밧는壓迫=힘벗서가는 우리들이란것은 그들의關心에벗츠아지못하는 可憐한新女性들이다 親愛하는君들아! 小我만의安樂만잇는(勿論實內的)보담當面한歷史的過程을洞察하고 ××를××하는女性이되어다오!

農村欄 實際蔬菜園藝 (三六)

星農園에서 千里駒

十六、菜類 (十字花科)

冷한時期에 繁盛하고또良品을産出한다 그래서春夏에는花梗이抽出되야 完全한發育을바랄수업고秋期에適하다 肥沃한土壤에 濕氣가適當하여야成長이잘되고 그리치안흐면纖維이硬化하고品質이劣惡하다

品種= 一、開城白菜(結球) 京城白菜 開城白菜보다는矮少하나柔軟한品質은 오히려나흔點이잇다

一、芝罘白菜 葉은濃綠色으로 結球하야圓筒形이되며 內容은純白色으로纖維가 거의업다 翌年三四月까지貯藏된다 此外에結球山東白菜 直隷白菜 伊面白菜等이잇다

栽培法=種類가만흠으로 栽培上多少異同이잇스나 大體로는肥料와水分을 潤澤하게한다 그레서圃地에는미리肥料를넉넉히施與하야 肥沃하게하고灌漑排水를잘하여야한다 播種期가느지면發育이잘아니되고너무일느면 病虫害가만코 纖維가硬質이 되고 不良하여진다 京城附近은八月上旬으로北邊는이보다 조곰일즉어니 南道는조곰늣게된다 畦幅은普通二尺五寸으로 種子는條播나點播를行하야株間一尺乃至一尺五寸으로하며 播種前에播條傍에基肥를施하고 播種後는鋸齒하며비스자두가튼것으로 細土를덥기도한다 一反步種子量은二合乃至三合이오 肥料는너무만히주어도아니되고 一反步堆肥三百貫人糞尿四百貫油粕二十貫米糠十貫이나過燐酸石灰三貫木灰十貫을施與한다 發芽後 衰生한것은솎가내이고適當한距離로 一株一本式生長케한다 속가내일때不良한 苗를除去하고良苗만남기나니 葉肉은厚하며 葉形이比較的短하고 中肋이 扁平하고 葉面에多少纖毛가잇다 葉柄도短하며中肋이 濃綠色이 아니하고 結球를始하면 補肥하며 乾燥한때는二三日에한번식 灌漑한다 結球한것은外葉을束하고 病虫害도防禦할수도잇다 內部軟化를도읍고寒氣를거두면 … 等이다

秋末結氷前에 採收하야白菜는根及枯葉을除하고 움에貯藏하며結球種은

排水佳良 한곳에坑을

고根이무든채로根部를우로도並列하고 周圍及上에藁稈等을덥고 朝鮮白菜는所謂씨도리로根部의毛를除去하고 根을아래로두고곳배게並列하야 여두어도結球가堅固하여진다 採種할時는南道暖地方을除하고朝鮮에서는深埋하고 結球種은結球한대로움에나土中에貯藏하엿다가 이른봄에向陽한暖地에移植한다 花粉이交雜하면本種이變化함으로 附近에類似한作物이잇스면 雜種을除去하고 花梗이抽出되야開花하면 先端을摘心하야種子의品質을一定하게한다

風勢가强하면支柱를세우던지 노끈으로매서너머지지안케하며 莢의大部分이成熟하면刈取하야陰乾後脫粒한다 採種할에는在來式으로가장成育不良한株를擇할것이아니다 가장良種을엇는다

十七、菠薐草(시금치) (藜科)

시금치葉은濃綠色이오葉柄은多肉이며 葉莖이모다軟하고甘味가잇다 根은淡赤色으로花梗은葉의中心을抽出되야一尺內外의高에達하며花는雌雄異株로黃色을呈하고 種子는稜角形과圓滑形의二種이잇스며 東西洋을勿論하고 愛用이되야朝鮮家庭에서도近者에업지못할菜蔬가되얏다

氣候는寒冷을嗜好하야 京城附近에도能히露地越冬하며肥沃한腐植質壤土가適하고排水佳良한濕潤地라야한다

品種=在來種과洋種即中國種이잇서在來種은栽培에不利하고專혀大葉中國種을栽培함이可하다

栽培法=시금치는栽培容易하야嚴寒과炎暑의時期를除하고 언제든지播種할수잇스나三月과九月에播種함이가장適時다 肥料는豊富히주고 下種時에條播한다 發芽後는補肥中耕한다 春播는下種後約四十日에收穫하며 秋播는凍結前에收穫도하고 翌春일즉이市價高貴할때販賣케되야秋播의收入이가장만다

種子를採收할에는春季에其形式이바르고雌雄兩株를區別하야株間一尺으로種子가完熟하면刈取陰乾하야脫粒한다

紙上陪審

【質疑規定】▲官報號를使用할일▲行文은簡單明白하게할일▲表面에「紙上陪審」이라明記할일

【問】九年前에甲이乙에게土地를賣渡하고土地賣渡即時甲이乙에게所有移轉을하엿는데其後에甲이死亡하엿슴니다 그런데賣渡한土地는數年中一筆이移轉이되지안하야 甲의子가此土地를相續하야가지고自己土地라고打租를하엿다하오니其土地를甲의子에게빼앗기게될가요 그리고其土地를甲의子에게서乙이찻게된다면其土地에對한九年間地稅及附加稅를利子까지計算하여물어주게될가요 (尧律愚民生)

【答】果然事實이라하면乙은甲의子에對하야所有權移轉登記履行請求訴訟을提起하면勝訴할것이요若其間甲의子가地稅附加稅를代納하엿다면本錢만支拂할것이외다(辯護士韓國鍾)

【問】甲이乙에게十餘年前에土地를買受하고移轉手續을못하고小作人을乙로定하엿는바乙이其間死亡하고一子가有한데지금乙의子의行方이不明케되엇사오나甲의부슨手續을하면土地를甲의名義로移轉할수잇슴닛가요

【答】甲이乙의相續人에對하야所有權移轉登記請求訴訟을提起하야判決을得하야登記하시오 相續人의所在가不明하면公示送達을申立하시오(辯護士李宗聖)

【問】甲의所有林野에三十年前에甲의祖父의墳墓가잇는바乙이其後墳墓를合葬하랴하오나只今은 乙의所有로되엇는데乙의承諾을 不得하야도合葬할수잇습니가 甲의所有로잇슬때富緖屆도한것입니다

【答】合葬만은官廳許可를어더任意로할수잇소(辯護士李仁)

【問】本人이官吏奉職中에懲役一年의處刑을바더서休職되며 또아刑執行滿期되어出獄하얏푸今外지滿五年이經過인바復權될니外其手續如何며罪名은制令第七號違反이올시다(한讀者)

【答】復權은恩赦令에依한恩典에依하는以外에는되지안습니다(辯護士權承烈)

【問】甲男乙女가結婚後半年만에乙女가親庭에가서衣服多數를가지고逃走한는것을逮捕하얏는데此로因하야離婚하면甲男이結婚時費用을乙女父母便에서바들수잇슴닛가요(戶籍上無關係) 맛는다면엇던手續을履行하여야됨니가(尹〇濟)

【答】乙女가婚約을違背하는時에는婚姻時費用中若干을請求할수잇다생각합니다全部의請求는疑問이지요(辯護士韓國鍾)

【問】本人이大正十年에乙女와結婚하엿는바女子와의思想이맛지못하야到底히生活하여나갈수가업서乙女와하고相議한바女子는離婚치아니하랴하며萬若離婚하라거든나의平生먹을것을달라고함니다이런경우法律上如何히하면速히離婚할수가잇슴닛가요(苦離婚生)

【答】乙女가協議上離婚에應치아니하는以上民法第八百十三條에該當한事由가無하면離婚은아니됨니다(辯護士權承烈)

【問】合資會社有限責任社員의責任이何程度까지잇슴니가若干圓에責任으로出資拂込하고其後에其會社가破産되면千圓에責任이잇슴니가設立時의千圓을拂込하엿소이다

二、父死亡後三個月內限定手續方法은如何히합니가(新浦港一讀者)

【答】有限責任社員은如何한境遇를勿論하고出資額以上의責任을負치아니합니다限定相續承認은三個月以內에先親의財産目錄을添付하야裁判所에申立하는것입니다(辯護士權承烈)

【問】甲男乙女가九年前에婚姻屆出을아니하엿슴니다至今에離婚手續을하려면如何한方法으로할는지요(乙便은離婚에絶對로不應합니다)(裡里讀者)

【答】大正十二年七月一日以前에結婚한것은婚姻屆有無를勿論하고婚姻은成立된것이올시다 協議上離婚이아니된다면一定한事由가有할時가아니면裁判上離婚이아니됨니다(辯護士權承烈)

【問】甲은大正十四年度에乙에게金二千圓을貸付하엿는데乙은右金額을同年度에創立된〇〇合資會社에一千圓을出資하고또海産物商하는〇〇商會에金一千圓을出資한바現在乙은右〇〇合資會社에社員으로在勤中이오니甲은乙이出資한〇〇合資會社及〇〇商會에對하여乙의出資한部分을差押할수잇슴닛가요(市內閭見生)

【答】民事訴訟法第六百二十五條에依하야差押할수가잇슴니다(辯護士權承烈)

【問】커는大正十五年即四年前에某에게로出嫁하야幾個月同居하야오는동안에그가구박을하고離婚을한다고本家로逐出을하엿슴니다慰藉料가或은다른好方法으로解決策이업슬가요(市內一讀者金)

【答】法律上解決을求한다면婚姻豫約不履行에因한慰藉料請求訴訟을할수잇슴니다(辯護士權承烈)

【問】昭和二年五月中에結婚한女子(戶籍上에는無關係)를至今其女子와離婚(理由는要의破綻)하라하는데左의諸點을仔細히敎示하여주시오

一、女子側에서慰藉料其他를請求할수잇겟슴니가

一、女子에對하야貞操侵害한이업섯고아직年少함으로再出嫁할에何等支障이無할것이외다(咸南一뉴生驚鐵)

【答】女子側에서慰藉料等을請求할수잇슴니다慰藉料는貞操蹂躪을原因으로하는것이아니라婚姻豫約을履行치아니한다함을原因으로삼슴니다(辯護士韓國鍾)

【問】二年前에甲男과乙女가結婚한바甲男의父가離婚하려하오니乙女가甲男에게慰藉料請求할수잇슴닛가요甲男의父는資産이有한데甲男은父와戶籍上同居하는次子이오니如何한手續을하여야합니까(深山二八女)

【答】乙女가離婚原因이無하면甲男은離婚할수업슴니다(辯護士李宗聖)

【問】甲이乙에게金錢借用할때丙과丁이連帶保證人으로엇는데甲이去處不明으로丙이單獨을엇슴니다그後에야甲이왓슴니다그래서甲에게 물라고하얏스나甲은아무것도업고 甲의父親은狹窄局을하며不動産은長子에게登記하엿슴니다그래서누구를相對로執行을履行할는지요

一、만약長子가未成年이라고하면엇더케할가요(一問生)

【答】甲이次子인지長子인지問意가分明치못하나何如間甲의所有財産이無하면執行할수가無하고長子가 未成年者라면其父가法定代理人이될것이외다(辯護士韓國鍾)

【問】甲은乙과約婚한일이잇난데乙이結婚當日午後에야雨天이라는理由下에婚日延期를請함을甲은乙에게單只其理由로는延期할수업다고拒絶을당하고오지안혓슴니다其後甲은乙이協議破婚하얏난데乙은甲의婚姻費用을擔當한일이잇거든此에對하야甲이返償할러이나形便上十二月外지期限을定하자고協議하야限定하얏는데萬一期限을經過하는時는乙이甲에게返還치안는다는理由로詐欺告訴成立이될가요

【答】假務辨濟期限이經過할연으로는詐欺罪는成立치안흠니다(辯護士李宗聖)(全州一問生)

【問】父가借用貸付로連帶保證人도업시借用證書만하고多額의債務가有한바及其死亡後相續者가限定承認期限을過限하얏는데一般債權者로부터辨償要求를受할時는否認할수잇슴니가또商品代金請求에도否認할수잇슴니가勿論財産相續은受한바가업슴니다(田舍生)

【答】抑鬱하지마는否認할수가업슴니다但商品代金에對하야는若二個年이經過하엿거던時效를主張하시요(辯護士韓國鍾)

【問】지금으로부터八年前에甲(七)이그父命으로丁표組에서金錢을차저가지고 (父의것)乙(六)과어대를가서甲은乙에게無期證書를맛고若干金을주엇는바(其時即貸與)지금그證書로乙에게請求할수잇슴닛가請求할수잇스면利子外지바들수잇슴닛가요

【答】乙이甲에게證書를差入한것은借用證憑로推定할수잇는즉贈與라는反證이無한限은辨濟할수밧게업슴니다(辯護士李宗聖)

【問】本人이昭和二年度에某人과精米業을經營키로契約을成立하되若中途違約하면違約者로부터違約金幾何를提供키로하얏는데一方의違約으로損害가不少한바그手續方法如何(栁川許生)

【答】違約金支拂請求訴訟을提起하시오(辯護士李宗聖)

나는農民 (四)

金仁錫

養鷄場을 은모다이러한지 알수는업섯다 그러하나엇지하엿던 나는그날을긔온目的을先分히엇고깃봄에쳐이여 도라왓다

그날밤에우리집一家族은 서울求景갓다온이야기를듯기爲하야 火爐를中間에놋코둘러안젓다 『여보마누라 오날大成이하고에가면중이되고십다드니 果然養鷄를조하하엿스면조켓습되다 爲先그利益되는點을말하면

一、깃배묵이니 殘밥도니 아니하는 돈만히드는거름은쓰지아니하고 鷄糞이라는조흔거름을쓰게되겟고

二、우리집으로말하면 糧食걱정 이야업지마는 世上일이란누가알겟소 凶年가 들것이든다하면 多少間걱정이 되지안켓소 그러하나菜蔬으로 養鷄를經營하면 그것은凶年이 업는것이라니까 萬一不幸만되드라도그것은貯蓄을밧고기쑥헌배는빗메쓰면 얼마나조켓소

三、우리가먼저着手하야 鷄卵을보면 洞里사람들은 너도나도 養鷄를始作하야朝鮮鷄를 마리식치든것을 改良種으로밧구어치기도하고 힘잇는대로 五六首式 만차드래도石油갑시라든지 其他日用品사는데보태어쓸것이니 우리가한번 模範만잘보이면 우리洞里는이겟소 다른洞里사람들이라도모다 그利益을볼것이니 이것이 이른바 國利民福입니다 이런말은 大成이가날더러하기에못도론체하얏더니 쉬울가쉬 養鷄하는 先生의말을듯고보닉 참말그럴듯합되다 學校를먹은 大成이저놈이 그래도아비보다 먼저왜다럿서 나도인제는참말 앗기에 마누라더러하는말이오

工藝實習記 (八)

權衡泰

透明빈오(化粧用)

먼저牛油七十Lbs와椰子油六十四Lbs를鹽水에다가 煮沸한後에解度三十八度B'의苛性曹達溶液을加入하야 溫度攝氏六十五度熟으로鹼化作用게할時에 漸漸溫度를洗脈點外지上升한後 火熱을停止하고甘油(Ylycerin)三十Lbs와 淸潔한砂糖가리六十Lbs(六十Lbs를에溶化해서加入)을加入하고고루저서二三時間동안 靜置해둔후에炭酸나토리움十Lbs와炭酸가리울溶度十六B'(水八十九分가리울十一分)十二Lbs溶液에混合한溶液을加入하야 또一二時間靜置해둔後에純酒精을加해 暑一時동안노아두엇다가그一部分을試取하야硝板우에冷却해바서 透明하거던香水를加하면된다

透明빈오又法

既히製造된硬固한빈오를 얄팍얄팍한또각을맨드러日光에晒乾하야 硏器에너허油粉이되게한다그것을재로친가리一斤을 또지엇는솟에두고 純酒精一斤四兩을加入하야攝氏五六十度以內微溫度로熱하고 不絶히저어빈오가리를溶化케하고만일溶化치안는빈오의에雜質은除해내새버리고 빈오溶化物이淸水狀態와가틀때에精製의砂糖가리八兩을물三兩에라서徐徐히加入하면서한便充分히저어신후에 適當의香料와色料를加入하면된다

藥用빈오

原料…椰子油二十五斤 精製牛油二十五斤 苛性曹達液五十斤(淸水三十五斤에苛性曹達十五斤)炭酸나토리움液十斤(炭酸나토리움三斤에淸水七斤)食鹽液七斤(食鹽二斤에淸水五斤)石炭酸三斤

「手續」먼저椰子油牛油를溶解한後에 炭酸나토리움液과苛性曹達液의半分을混合하야 徐徐히加入하면서한便젓고저서一時동안煮沸하야 乳狀이될때에또半部의苛性曹達液을加하야젓고저신후 熱을停止하고食鹽水를加하며덥허二三時동안靜置하엿다가빈오와水分이分離된狀態가보이거던 빈오물나튼쯧에두고熟하야水分을除去한후에 石炭酸을少量의물에플러加入하야 充分히저서水分을업새고凝結其他手續을거치면된다

又法

原料…基本빈오(普通빈오는色料香料加入치안한것) 五十斤 淸水四斤 石炭酸三斤 色料(適量)

「手續」溶用의唯一原料가 石炭酸이다름으로普通品質이조흔빈오를잘게썰어溶化할때에不絶히저서完全히熔化하거던 石炭酸을淸水一半에타서加入하고低溫으로熟하며저어서덩어리가업고 流離의質이업거던熟은그치고色料加入其他手續을거치면된다

健康第一！

世界的으로 일흠난補藥

補血强壯 부루도-제

虛弱貧血病中病後
諸病恢復期 腦神經衰弱 動脈硬化症
腺病質諸症 結核性疾患 氣管支喘息
消化不良症 姙婦授乳婦 皮膚病疾患
特히外科的及諸般疾患出血로因한衰弱

—本劑의特長—
本劑는人體肝臟中에蓄藏된貴重成分인造血素와同一한集成을有한故로血液을製出하는機能을亢進케하며、營養을旺盛케하야根本的으로體質을改造하는斯界無類의補血强壯劑입니다

—本劑의種類—

		半月分	一箇月分
虛弱、病後衰弱、心身疲勞、月經不順에	單味부루도-제	二·〇〇	三·二〇
營養不良、神經衰弱、衰弱過度、皮膚病에	아루제부루도-제	二·三〇	三·七〇
腺病質、動脈硬化症、梅毒、氣管支喘息에	요-도부루도-제	二·三〇	三·七〇
精神過勞、食慾不振、老衰、産前産後에	기나부루도-제	二·三〇	三·七〇
肋膜炎、肺尖加答兒、肺結核、百日咳等에	구아야쿨-루부루도-제	二·六〇	四·三〇

全國著名病院採用
全國醫學大家推奬
到處藥店에서販賣

說明書及醫家實驗報告
小田俊三博士著「呼吸器病의養生法」
原田隆博士著「姙婦의養生法」
無代進呈

登錄商標 富士山標 金鵄標

本舖 大阪市東區道修町二丁目 藤澤友吉商店
支店 東京市日本橋區本町四丁目
支店 京城府西小門町四二

B-149

有利 仕事

遠近不問 男女自宅에서 手輕便 利益高價 優美한職業 年中無休

收入確實照會二錢要 實物見本添 案內書進呈、特約代理店募集

大阪市港區石田町停前 錦工堂 本店

朝鮮日報京城販賣所 電話光化門一八七番

養鷄

多種卵 特價分讓!!
初生雛 (詳細案內書進呈) (要二錢切手)
中雛
産

養鷄는우리의疲弊한農村을振興식히기에가장適當한副業인同時에有利한産業입니다。多産鷄를飼養하야利益을確實하게하시라면系統이純粹한多産鷄를飼養해야만됩니다。

慶南東萊城內 東萊養鷄園 電話五一番 振替釜山五〇八二番

總督認可 京城第一自働車學校

生徒募集入學隨意。學費低廉。前京城自動車講習所創立十週年貢獻에依하야昇格記念

一舍新築內容充實理想的設備新シボレー新フォードハップオ 校入オンド其他數車配大包實習場에서敎授함을보라二錢切手封入學側送呈(京城黃金町六丁目)練訓院前

二月短期四日낫부터三日間公開

人情劇 目試練의白薔薇 八卷

活劇 獅子부리는二座 七卷 R、K、O特作品

活劇 覆面女頭目 六卷 F、B、O特作品

團成社 (電話九九九五)

千客萬來

味の素 아지노모도

李王家御用達 味の素本舖 鈴木商店

10-リ

모루히네(阿片類)하로인 解毒藥의 世界的發見!

藥名 アンチモヒン 안치모힌

阿片모루히네의慢性中毒에對하야、驚嘆할것이라五回、如何한重症이라도卅回以內의靜脈注射로根治를完全할수잇는空前無比의新藥입니다 患者諸君은速히醫家에게本藥의注射를依賴하십시요 (說明書進呈)

●本劑는發賣한지이미多個年을經한바其間그濫用이頻加합니다 이것은本劑의真價를表現하는것인데 近年本劑와類似한種種의賣劑가簇出되나하나도永續하는것이업섯습니다、信用하시고本品을愛用하시기를바랍니다

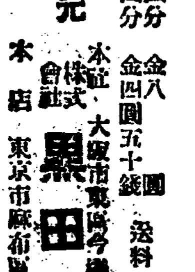

價格 拾回分 金八圓 五回分 金四圓五十錢 送料 五拾錢

發賣元 本社 大阪市東區今橋二丁目(振替大阪六九三七) 株式會社 黑田藥品商會
本店 東京市麻布區龍町(振替東京一〇三九七)

遼寧省政府 同胞에게歸化를慫慂

慫慂에依하야歸化할者多數

요녕생세고을에서만오백명이더될듯 中央政府의密令으로

중국료녕성정부(中國遼寧省政府)에서는 그관내에잇는조선인을상대하야 그와서로 협동하야 ×××주의를 배격(排擊)한다는선전문을 배포하고 사실상 조선인에게대하야 중국에 귀화를종용(慫慂)함으로 조선인측은그귀화를 원하는사람이 신빈(新賓) 류하(柳河) 본계(本溪) 각현(縣)에서만 약오백명에달하야 료녕생정부 당국에서는 방금권의(錦議)하는중이라하며 료녕성정부가 근일이가튼 정책을쎄운것은 중앙정부의 비밀통첩에 의함이라고 한다(안동현)

現金九千圓이 車內에서러저

지난삼일에 회수하(橫須賀)에 출발한든병원자에 현금구천원탈 백십구원삼십칠전이든보통이하나가 떠러진것을발견하고차장이 그속을늘추어보앗고 횡수하(橫須賀)不動貯畜銀行員富田芳松)(?)의 것인것이 판명되어 돌려주엇다더라(동경전)

咸北聯盟事件 四氏免訴出監

各團體의出監歡迎盛況

지난이일밤에성대한환영

조선청총함북도련맹(朝鮮靑總咸北道聯盟)에이차사건으로 지난해칠월에 검거되어 청진형무소에서 일시 팔개월동안이나 신음하며 세상사람의 심담을 서늘케하는 단식 사건을 일으킨 권귀도련맹간부인 라동욱 김약천 장봉 리주철(羅東旭 金若泉 張鋒 李柱哲)사씨는 예심면소로 지난일일저녁에 출감되어 회관에와서 각각자긔의마을 그동안죄체된사무를 정리하는중인데 청진각사회단데에서는 이출옥동지네사람을 위하야 지난이일밤에 청진 신간회관에서 성대한 환영회를 만수(林?)씨의사회로개최한바 출옥동지의 대표로라동욱씨의 답사가잇섯스며 나어맹성재 주재히 안종길 남윤구 김창권(孟性在朱琮熙安鍾吉南潤九金昌權)의제씨의 감상담이잇슨후 밤이깁도록 그립은정을주고밧고하엿다더라(청진)

安東의守備隊 氷上行軍練習 사일오후에

안동현(安東縣)에잇는 안동독립수비대(安東獨立守備隊)제사중대와 제륙대사중대에서는 빙상도섭(氷上徒涉)또는썰매(橇)기타등사용하야 빙설(氷雪)우에서 도군사행동을 연구할 목뎍으로 사일오후달시에 압록강빙상으로행군하야 빙상도섭(氷上徒涉)또는 썰매(橇)기타를 사용하야 실디련습을 하고 사일오후여덜시부터 원대(原隊)를 발정하야 구의주통군정(舊義州統軍亭)방면에서 맹렬한빙상련습을 할터이라더라(안동현)

庸醫殺人으로被捉

침놋는다고肺를찔러 그것으로사망

【業務上過失致死로取調】

평안남도 녕원군하(寧遠郡下)에는침(針)노홈을 모르는사람이 남의집부녀의사가 머당하게도 남의병을고치노라고하다가 그만죽여버린일이 잇다 녕원군영락면산포리(寧遠郡永樂面山浦里)에 삼십번디 최사걸(崔士杰)의처 예정재(芮正在)(三五)가 오래된 병을 고치려고 지난이십삼일 침의사(針醫師)라고 자칭하는 함경남도함흥군 천서면은곡리(咸興郡川西面隱谷里) 십일번디 리형덕(李亨德=李京基)(?)의게 다섯시부터 이십사일오전열한시까지에 허리(腰部)에 여섯대 등(背部)에 여덜대의 침을마졋든바 그만그침이폐(肺)까지 미처 그것이원인으로 지난이십사일오후칠시경에 아조 사망하여버렷다는데 그후그것이 녕원주재소에 알리게되어 지난이십오일 리형덕은 최사걸동리안에 숨어잇다가 발각되여포되어 방금과실상해치사죄(過失傷害致死罪)로 취조중이라더라(평양)

扶餘農業校 三日에開學

긔보=충남부여군 읍내(忠南扶餘郡邑內)에잇는공립농업보습학교(公立農業補習學校)생도들이 선생이복정(伊福定)을배척하기위하야 동맹휴학을 단행하엿다함은 이미보도한바어니와 그동안부여 경찰서(扶餘署)에서 동교생도백길대(白吉大)우제홍(禹濟弘)리보근(李輔根)림재상(林在相)백완현(白完鉉)정순홍(鄭淳弘)등륙명을수모자로인치 취조하다가 지난이십구일에 ...

金泉郡에又復强盜

지나간삼십일오후일곱시경 경북김천군조마면신왕동(慶北金泉郡助馬面新旺洞)에거주하는리갑석(李甲石)(一?)이라는소년이 당일김천우편국에서찻고 엇든돈삼십원을차저가지고장에 가서칠십원자리족기한벌을사고 남은돈이십전을가지고자긔집으로도라가는길에 자긔동리압헤서 강도에게무수히구타를당하고현금전부를빼앗긴사실이잇다는바 이소식을들은당지경찰서에서는 서원이십여명이총출동하야 혐의자로세사람을데포후방금엄중취조중이라한다(김천)

停學處分에憤慨 總退學을出願

만세부른사건으로파란만흔 咸興永生校의紛料

함흥영생중학교(咸興永生中學校)는 륙칠년전부터 승격문데(昇格問題)로 해마다 학생의동요를거듭하여오든중 작년십이월에와서 그자매관계에 잇는함흥영생녀학교(咸興永生女學校)가 고등보통학교로 승격되고 니어 영생중학교도승격된다는말이잇서서 학생들도 커다란 희망을가지고 잇섯스나 하등의 소식이업서서 현재사학년재학생은 결국 오년급에진급된다하더라도 승격만 되지못하면 별반소용이 업슬것이니 차라리 사년급에서 졸업증서를어더가지고 나가는것이 상급학교로가는데에도 조호리라하야 루루히그것을 요구하엿스나 돗지안아서 엇지할바를 모르고불안에싸혀지나든중 지난삼일 학교장김관식(金觀植)씨가전교생도에게 돌연히 사학년생으로 일졸식 상황이 태만함으로 일주간정학처분을 내린다는것을 선언하자 그리지안아도 흥분중이든 학생들은 일시에 흥분을금치못하야 아마츰내지난삼십일일에 긴급히 선후책을 토의하고 위선 뎡학처분을 해제하여 달라고 요구하엿스나 교무주임 리봉근(李鳳根)씨는 직원회에서 결정한바이니 도저히 번복할수 업다함으로 학생들은 다시 토의한결과 삼개조요구조건을들어 지난삼십일날 학교당국에 동맹퇴학원서를 데출하엿다더라

◇退學願書

我等은左記條件에依하야同盟退學함

◇條件(畧)

下級生全部도 總盟休

공긔불온하야 警官隊出動

이에대하야 하급생 전부도역시 ...

全州醫院火災

洋館一部燒失코鎭火

소방대와경찰출동진화 損害約一千圓假量

사일오후 네시이십분경 도립전주의원(道立全州醫院)시료과진찰실(施療科診察室)에서 불이일어나 양옥일부(洋屋一部)를 소실하고 소방대(消防隊)와 경찰서원(警察署員)의 출동으로 동네시사십분경에 진화하엿다는데 손해는목하 조사중이나 약일천원가량되리라하며 출화원인은 실내에 장치한 난로에서 불이 일어난것이라더라(전주)

沙里院農業校 五名司法處分

경의선 사리원농업학교 생도들이 모종의 계획을 하다가 미연에 ...

◇沙里院農校募生 경의선 사리원 농업학교에서는 금년신학긔에 일학년생도 약오십명을 모집한다는데 그지원자의 자격은 년령십이세이상 십팔세이하의 수업년한 륙개년의 보통학교를졸업한자라하며 원서는삼월칠일까지 동교에도착하도록 하여야된다더라(사리원)

淸州旱害民 救濟策大體決定

가마니를치게하는것과 좁쌀을실가제공하는등 姑息的方法에不過

청주의작년 한재는 년래희유의한해로써 여긔대하야 청주군에서여러가지로 조사연구한결과 대데의 방침을 수립하엿는데 첫재『가마니』를치게하야 ... 초사옥체작을식히고 포백가공 야그것으로 실비를 제하고좁쌀이라도사서 생도에보조하게하야 고등히강내 강외등은 도당국의 량해를 어더사방공사에 착수하야 그로운으로 생활의 일조가되게하며 특히 조치원에 소장(小長)이라는일본사람은 한해민에게는 만주좁쌀을 실가로 안이원가로 리익을 먹지안코 제공하겟다하며 청주에서는 김원근(金元根)씨가역시한해민에게 로공급하겟다 하엿스며 청주에서는한해에 타격을밧지 아니한 미원당당면에서는 가마니맨 ... [illegible]

竹馬故友間 流血의慘劇

섯달금음날술을먹다가 些少한일로言爭後에

함남신창(咸南新昌)에서 지난음력전월초하로날새벽에 자긔의 친구를 칼로찔러 류혈의참극을 연출한사실이잇는데 그자세한 사실을들으면 그는신창상촌(新昌上村)에서 사는 김치건(金致乾)(二六)이가 그의 죽마고우(竹馬古友)인 리을복(李乙福)(二六)을마저 지난음십이월금음날밤부터 익년(翌年)새해 새벽까지 술을마시면서 놀다가 시소한일에 쌍방이격분하여 언쟁하다가 마츰내 김치건이 식도를들어 리을복의등을 찔러 돌니히주석은 류혈의 수라장으로화하엿는데 피해자 리을복의고함소리에 이웃사람들이알고 모혀들어 말리므로 자흥은 이에서겨우뭇첫다는데 이소식을접한 소할신창경찰관주재소(所轄新昌警察官駐在所)에서는 가해자김치건을 방금소환취조중에잇다더라(신창)

雲山郡下에强盜

婦女毆打匹木强奪

옥양목네필을강탈도주 雲山警察犯人搜索

평북운산군 동신면 리동(平北雲山郡東新面利洞)에서사는 농업 백병두(白炳斗)집에서 지난일월삼십일일오후 한시에 그처 강씨(姜氏)가자는중에 복면한 강도한명이 습격하야 두말업시 강씨의머리(頭部)와 기타몸을 몹시때려 상해를가한후에 옥양목네필을 강탈 도주하엿다는바 운산서(雲山署)에서는 범인데포에 노력중이라더라(신의주)

日本人商店의 店員一齊罷業

차별대우에분개

지난이십구일 경긔도진위군 평택시장(京畿道振威郡平澤市場)에서 제일큰관정상점(坂井商店)에서 점원일한명이 일시에동맹파업을 하엿다는데 그자세한내용을듯건대 권귀상점이 큰이만치 점원은 사무는흔분이요 밥을먹어도 주인파가티먹고 조선인점원은 솔탄에서 공동으로 밥을먹는데 엇더케는 장도업시밥만먹기도하며 잠자는것도 십여명이 안방에서 이불두을가지고 자라함으로 지운겨울은 지낼수가업는중에 모든차대와의 차별이심함으로 그와가티 동맹파업을한것이라더라(평택)

安東縣에强盜

안동현칠도구 북제사구(安東縣七道溝北第四區) 경제백삼십칠호중국인강록덕(姜祿德)(五四)집에 지나간 삼일밤오전두시경에 끈봉과칼과가다 흉긔가진중국인 강도세사람이 침입하야 주인과 가족을협박하고 의복두어가지 시가약백원정도의물품과 금고속에너허둔소양전(小洋錢)사십원을강탈한후에 어디로 인지도주하엿슴으로 소관 파출소에서는 즉시본서에 통보하야 범인수사에분주하다하며 피해자측에서는 일간어떤남자에게로 시집갈 녀자가잇섯는데 그녀자의새로입을 의복과춘비금을 빼앗기엇다더라(안동현)

金泉郡에又復强盜

(上記)

元山府來年度 豫算編成難으로

목하대책을강구하는중 出入差額이一萬圓

원산부(元山府)의명년도 세입세출예산(歲入出豫算)은 얼마전부터 편성(編成)준비에 착수하엿스나 목하의형편으로 보면세입과 세출그사이에 약일만원의 부족액을생하게되기째문에 선후책을 강구하지안코는 편성에착수치못하리라더라(원산)

疑問의屍體

범에물려죽은듯하나 타살갓기도하다

지난삼일오후 삼시경 자동차가 손을 적재하고 통천군흡곡면(通川郡歙谷面)화통리(貨通里)배고개라는 고개를 통행할즈음 고개마루턱 한복판에 난데업는 고무마구두만이잇고 사람은 종적이 업슴으로 이상히생각하야 운전수서상기(徐相冀)는 그부근을차자서 조타모(鳥打帽)를 발견하고 또다시 찻기를 시작하야 약삼십분가량이 되도록 차자엇는지도 알수업는데 시테를 발견하엿는데 얼굴은 보아서는 이십사오세된 청년으로 주소와 씨명은알수업고 죽은사람의 얼굴에는 범(虎)의발톱자리가 완연하고 그부근에 도범의발자최가 만히 잇는것을 보아서는 밤이 깁허 그고개를넘다가 범과충돌되어 그리된것갓다는바 그고개에는 근래범이종종 나와서 통행하는 사람이 보왓다는데 그 연유로 소관흡곡 주재소에 고발하엿슴으로 소원이 급거출동하야 현장을조사한결과 타살(打殺)갓기도하고 범에물려 죽은것갓기도하야 의사의 확실한진단이업시는 죽엄의원인을 알수업다하며 시테는그곳에 그대로두고 ...

牧師說敎中 質問잇서 大風波

敎人과靑年衝突格鬪

마츰내교인이고소를하야 靈武靑年九名被捉

함남령무(咸南靈武)에는 지난삼일 정오경에 소관 령무주재소(靈武駐在所)원이 총출동하야 당지 청년십여명을 수색하여 취조중인바 그내용을조사하건대 지난일일부터 당지 야소교례배당(耶蘇敎禮拜堂)에서 야소교강연(耶蘇講演)이 잇다하여 시내에서 다수한사람이 방청을 갓든바 전도사(傳道師)의 어구(語句)에 다수한 군중을 미혹케하는 점이잇다하야 방청석의 모청년이 이에반대하며 질문케되자 교당내는 일시대혼잡하게되엇는데 동야소교장로인 강문과(長老康文?)씨는 청년들의 질문으로 장내가소란케 되엇다하야 질문하든 청년에게 대하야 ... 『불한당』이라하야 ... 파서로 언쟁끗헤 ... 혜여젓는바 익일저녁에 또다시 교회에서는 ... 배치하고설교(說敎)를시작하엿는데 ... [illegible] ... 은다음과갓다더라(령무)

咸南靈武金武 金基承 康丙植 崔明鎬 李乙龍 溫熙元 溫禮元 尹南熙 崔相俊

須彼女校開學

광주스피아녀학교(光州須彼亞女學校)에서는 지난일월이십칠일 시위운동계획(示威運動計劃)의 발각으로인하야 정옥순외한명(鄭玉順外)의 검속자를내이고 즉일부터 무긔휴학중이든바 지난이월이일에 권괴두명의 생도가 무사히석방되어 이월사일부터 다시개학하야 일제히등교하엿다더라(광주)

農會費안낸다고 技手가婦女毆打

육십사전아니내인다고 구두발로함부로거더차

전남 순천군서면운평리(全南順天郡西面雲坪里)오백삼십일번디(五三一)에거주하는 최진두의 자부허룡막(崔鎭斗子婦許龍莫)(二九)이가 동군청잠업계 기수궁본모(同郡蠶業係技手宮本某)에게 구타되여 입에서피가흘으고 여러군데상처를 남엇스며 일시는의식까지 일허버리게 되엿는데 피해자는매우 분한듯이 다음과가티 말하더라 『궁본이와 동리본면서긔 정(鄭)량인이 아무말업시 드러와 농회비륙십사전을 내라하기에 집에 집울직히는나는 아모것도모름으로 어른이 오시거든 말하라하엿더니 그때또한번 나다라오니 나는지 차금이라도하야 곳내라고하며 궁본이가 무례함을 하게도 나의팔을들어 커다레엿슴으로 그무례함을말한즉 구두신은발로차며 구타하야 일시는정신이 아득하야 엇진지도 모르고 누어잇섯슴니다 아모리세상이 이러키로 낫자가녀자에게 그럴수가잇소 그때피 무슨죄로 ... 두엇슴니다』(순천)

004576

幸運券抽籤發表 (二)

(五等) 承前

山淸八六號 城津一一三〇號 蔚山五四號 二〇二八三號 仁川三一號 天安〇九八號 〇七三七五號 靈武一五號 〇五二五二號 北靑一七五號 釜山六一號 禮山八二號 慶山三〇號 〇八七八二號 仁川二九九號 咸安九一三號 江東一三號 鐵原七二號 〇六三二六號 全州五號 大阪一六一號 〇五四七七號 〇八三二五號 〇八二九一號 釜山一〇號 〇七五〇二號 二〇二八〇號 蔚山三三號 木浦二四二號 〇八二八九號 安東一〇號 永原一四四號 仁川九〇號 昆陽三一二號 全州一一九號 高山一一二六號 北靑一三五號 海州三三四號 順川八〇七號 潭陽一五〇號 高山五〇一一六號 定州九二號 平壤六六五號 金川三三號 城津一一六七號 天安一〇七號 麗水

六號 楊州七九號 永同五五號 平壤九〇號 二〇五五一號 扶餘一六一號 〇一二八二號 〇八一五一號 鏡城一七七號 〇八九六五號 潭陽一六一號 裡里一八一號 木浦五五號 錦川一二四號 〇五〇四二號 大田二八〇號 五〇〇三六七號 大阪九九號 仁川三〇五號 報恩六四號 開城一八五號 大阪三六八號 平壤五七七號 〇八四九六號 楊州二九號 平壤八二號 大阪五四五號 成川二〇號 安州二六五三號 扶餘一五三號 〇八〇二五號 平澤二一號 潭陽二〇五號 順天七七號 平壤六〇二號 草溪八六號 平壤四四一號 三水四九號 仁川三〇七號 新泰仁九九號 慈城八九號 密陽四九號 春川九七號 城津一〇三三號 信川一九號 〇七四一一號 咸興七七九號 楊州四一

號 始興六四二號 安州二六七〇號 安溪三二七號 海州五一〇號 密陽四六號 盈德三一號 麗水七三號 江景一二九號 〇六〇六九號 長津二四七號 〇八七〇四號 公州六八號 新興二四〇號 咸安九五二號 端川一三九號 〇六五三八號 二〇五五七號 金村一〇四號 光州四九號 嶺美七〇號 四平街一八號 龍岩浦二六七號 金海一四六號 咸興一一五號 大阪三五八〇號 五三五號 金川二四號 〇六五九三號 晉州一三五號 宜川九八號 五〇二一〇號 全州二三九號 楊州一二八號 沙里院五〇號 新興二二八號 天安〇〇八號 楊口五八號 二〇三六八號 安州二六一六號 咸興一四二號 新泰仁一〇四號 〇七〇一七號 〇五四八五〇 襄州一四號 大阪七二六號 順川九四六號 安東七三號 平山一〇三號 蔚山六五號 〇九二九號 全州二九二號 慶州三四號 江〇三七九號 五〇一九六號 開城一一號 漢江四九三號

槐山一六號 〇五〇二〇號 漆原一三三九號 井邑一號 平壤四七〇號 〇九〇九一號 五〇〇九二號 釜山一一六〇號 咸安九三九號 豊山一〇六號 宣川二一號 公州五號 南原一九號 寧邊五二號 〇六六七一號 〇八〇五二號 平壤四八七號 〇六〇二六號 淸州三五一四號 〇七四七四號 麗水四三號 長城七六號 長津二三二號 奉化一九號 永興五三號 珍島四三號 永同五三號 〇八九二一號 新興一六一號 五〇〇三九二號 靈武九〇號 長城五七號 三水一一〇號 靈岩三三號 〇六四九四號 〇六五九七號 舒川四八號 水原一六四號 公州四號 密陽一三九號 長城三八號 統營三一號 寧邊八五號 南原一〇號 大邱九三七號 唐津一二號 扶餘二〇一號 晉州一〇四號 大田三九一號 慶山一六號 龍陽一八號 公州五二號 龍岩浦三一六號 仁川一六六號 二〇〇六四號 報恩三四號 大阪四九一號 〇八七四號 咸興九六號

各校入學案內 到着順(四)

◇京城女子商業學校 (京城府堅志洞)

募集人員 本科百名

入學資格 未婚者로서(一)普校(六年)及高等小卒業者同上豫想者(二)又는本校檢定試驗合格者

入試科目期日場所 (一)은三月十二日 選拔試驗體格檢査及口頭試問은三月十三、四日 本科選拔試驗科目은國語算術 本校內

入學出願期限及手續 三月十日까지 入學願書 受驗料二圓 卒業證明書 卒業豫想書 戶籍謄本 所見表(當該校長으로부터本校長에게直接送付)

◇中央基督教青年會學校 (京城府鍾路二丁目九)

募集人員 高等科二百名 商科一百二十名 夜學商科六十名 工藝部(木工、鐵工、寫眞)六十名 英語科一百名

入學資格 年齡十二歲以上普通學校六年卒業者又는同程度以上者로認定하는者

入學試驗期日及場所 四月一日午前九時부터本校內

入學試驗科目 算術 國語 口頭試問

入學出願手續 入學願書 履歷書 受驗料一圓添付 三月三十一日까지提出

◇中央保育學校 (京城府貞洞一番地)

募集人員 保育科五十名 音樂科本科三十名 同選科二十名

入學出願手續 三月三十一日까지 本人自筆의入學願書 履歷書、戶籍謄本、所見表、受驗料二圓添納

入學試驗科目期日場所 保育科 檢定試驗科目 代數 國語 地理 朝漢 理科 音樂 以上四月一日午前九時半 口頭試問 體格檢査以上四月二日午前九時半 音樂科本科試驗科目 英語 樂典 唱歌 器樂 口試 體檢以上四月二日午前九時 同選科試驗科目 英語 音樂 口試 體檢以上期日同上 本校內에서

入學出願資格 年齡滿十六歲以上三十歲以內 修業年限四個年女高卒業者又는檢定試驗에依하야그同等以上學力者로認定하는者(但女高卒業者는口試 體驗만을要함)

◇苦學堂 (京城府樂仁洞大一)

募集人員 第一學年一百五十名 第二三學年補缺若干名

入學資格 第一學年은普校六年卒業者又는同等以上學力者로認定하는者 第二三學年은前學年의課程修了者

試驗科目期日 算術 朝鮮語及漢文 地理 歷史 理科 口述 國語(但六學年卒業者에게限한아 國語 算術 口述만을要함) 第一學年은三月二十四日 第二三學年은三月二十五日 本校內

出願手續 三月二十三日까지 入學願書 受驗料二圓添納

우리동모의 새해옷감은 우리○○물건인 海東木(해동목)이데일이요

舒川産業組合韓山苧發賣元
東京麻絲紡績株式會社朝鮮總代理店
總發賣元 京城 興一社

中央高等普通學校生徒募集
一、募集人員第一學年約二百名 出願期間昭和五年三月十五日限 (本校京城桂洞一)
一、試驗期日三月十七、八兩日間 (詳細要問)

苗木豫約
果樹栽培 苗木養成 蔬菜種子 果物賣買 肥料農具 農用藥品 畜産圖書
京城府臥龍洞一七三番地
★星種苗農具會社
電話光一八二六番 振替京城一八五二三番
圖入營業案內는請求하시면無料仰呈함

만분옥 萬粉屋
營一業一擴一張
가루는 製粉은
廉賣主意 백면가루 찹살가루 멥살가루 수수가루 콩가루 메주가루 울팟가루 고초가루 계피가루 엿기름가루 미수가루 配達迅速
京城中學洞五〇番地 電光一八七一番

鄕土劇 아리랑 前篇 後篇 十四卷
滿天下人士의渴仰과期待가더욱더욱높하가는太陽篇
◇드디여 完成
◇二月中斷然封切豫定
◇記臆하시압 朝鮮映畵史上 久遠의社會塔이될아리랑은 반다시여러분이보서야할것을

皮膚、泌尿花柳病
醫學博士渡邊晋
京城黃金町入口日本生命樓 診療十二時半外지及夕刻

印刷物
苦學堂印刷部로
電光一七七二番 (印刷鮮明、迅速御願)

京城齒科醫學專門學校
募集人員約百名 願書受附三月三十一日限 試驗四月四日、五日、七日 規則書要郵劵貳錢

ウテナクリーム (우테나크림)
봄을맛는살결에
『우테나크림』雪印을
바트실때산뜻한마음……
하얏코깨끗하고아름다워지나니
맨얼골에약간화장을하시려거든
어제든지반가운雪印표를!
雪印(無脂肪)六十錢 月印(中性)七十錢 花印(脂肪性)一圓

5.2—23

小賣商店의 連鎖的經營法 (三)

◇……鄭秀日

最近은當日과달러서商店의往來化라는것이提唱되게되엇다 이것이近代商業街의衝致라고아저일커르게되엇다 即商店은一般顧客이自由로또는任意로往來하도록變化하여야하는것이다 그럼으로百貨商店이라는것은完全히店內가往來化하얏다 百貨店의선반棚은이往來化된에잇는것이다 顧客이店內를自由自在로往來하는동안에自己의所用되는物品을選擇하고또한깁흔印象을밧도록하여야하는것이다 朝鮮內에잇는百貨商店은아직도이러한程度外지에일으지못하얏스나 그러나東京의百貨店은모다그러하다 三越이나松坂가튼곳을가볼때에는누구든지처음보는사람은商店이아니라어느街頭에선것가튼생각을갓게된다 그것은商店內를右往左往하는사람이마치길에지나가듯混雜하야서따치散步나하는듯이보이는까닭이니 이가티商店이往來化하야며옥往來化하면繁昌하고顧客이만히발을돌려노케된다 前가티客이店內에발을들여노흐면即時店員들에게붓잡혀억지로强買를當하는듯하는感想을일오키게되면큰損失이다 그럼으로그것을一種變化식히어街路

百貨店化식혀논것이다 百貨商店은五階또는十層이되는곳으로 … 로조흔絕則을어내이지못하는것이다 近日과가티一分一秒를다투는世上에무슨時間이잇다고五階이나十階되는데를올라단니며一一히商品을選擇하고所用되는것을골늘수잇스리오 더욱婦人顧客가튼사람을으내리기에힘이들어 … 外닭에실物品이잇더래도고만저나지고마는것이외다 그럼으로 … 反對로五層은二層十層은三層으로 … 即街頭에統一하야가지고百貨商店과가티하여버린다 이가튼理想을如實히表現한것이連鎖商店이다 그럼데여긔에한가지注意할것은 … 이것을米國의「젠스토아」와混同하야서는아니되는것이다 이連鎖商店이라는語源이本來이米國의「젠스토아」의譯語인듯하나 … 大連에생긴連鎖商店은米國의「젠스토아」와는意味가틀린다 米國의「젠스토아」는例컨대「되코리」「ᄋ크리」와가튼것은約三千店舖가米國內에散在하야同一한店舖設備와名稱과同一한商品 … 이것이所謂「젠스토아」라는것이다 … 그럼데이겨例로는大連의連鎖商店이라는것은이와는判異한것이니 … 同一한곳에集團되어잇는것이다 (繼續)

正貨激減金利漸騰으로 日銀은下半期에利上? 大銀行의遊資가激減

(東京電) 金解禁後三週間에在內正貨六千萬圓、在外正貨約六千八百萬圓、合計一億二千八百萬圓이激減하얏다 그리고外國銀行의現送에依하야東西의「暑」協定外貨金은困難하게되어從來와가튼法外의低率은全無하게되고又日銀의民間預金即大銀行의遊金은激減하야今後大藏證券發行에依하야此以上의遊資가回收된다면金利도漸騰할터이니大體五六月頃에는顯著하게될것이다 下半期에는日銀의利上으로變하게될듯하다더라

舊正으로 米出廻激減

舊正關係로朝鮮米輸送數量은各地가다極度로減少되엇다 各港의入港船舶은例月의半數에도不過한狀態이며積荷難으로定期船外는거의出港을中止하야荷待風情인데産地에서의荷廻도大略一巡된모양임으로故當分은現狀을持續하리라더라

一月中 日本對外貿易 二千餘萬圓入超減

(東京電) 大藏省發表‖一月中의全國二十六港의對外貿易은 (單位千圓)

輸出	一四五、六八四
輸入	一八二、三六七
計	三二八、〇五一
入超	三六、六八三

이다 前年同期에比하면輸出은三千五百九十萬五千圓輸入은五千八百四十五萬九千圓이各各減少하얏다 入超額으로도二千二百四十七萬四千圓의減少이라더라

採算不利로 精米業者는困難 正租出廻減少도一因

舊正關係로舊地에서의出廻增加로最近日本各集散地에는正米가過多하야朝鮮米市勢는各品共히朝鮮內市勢에比하야一、二十錢安唱이다 商採算不能으로當地精米所는舊正으로休業하며로依然操業을中止하는者가多하고最近操業하는者는約五割內外이라 日本人側의有力精米所八軒中休業四軒半操業一軒이니完全히機械를運轉하는者는六軒에不過하는狀態이다 右의主되는原因은前記事情의採算關係이라고最近地方農家에서玄米로하야租를搬出치안는外닭이라더라

獨逸國立銀行 割引步合引下

(伯林四日發) 獨逸國立銀行은割引步合을本日부터五厘引下하야六分으로變改하는旨를公表하얏다더라

日本金貨 桑港에到着

(桑港三日發) 日本에서輸出한多額의金貨는本日急行列車로嚴重한警戒下에當地에到着하야곳銀行의金庫에納藏되엇다더라

米運賃又改 매우注目된다

民間의協定破壞로鮮航會와의朝鮮米運賃協定도全然有名無實로化하야釜山木浦의尼崎汽船對輸出組合의不積同盟問題를惹起하게되엿는바最近에는協定運賃七十五圓이三十圓臺로落下하야慘澹한狀態이다 그리고三月三十一日은協定運賃의更改期에臨함을聯合會側에는時期를適치안코運賃引下의交涉을開始할豫定이다 一部에서는三十五圓說을主張할으로鮮航會無用論을唱하는이써이라 그進行은注目된다더라

對外貿易 一月中 入超十一萬餘圓

總督府發表‖一月中의朝鮮對外國貿易은左와如하더라 (單位千圓)

輸出	二、〇九六
輸入	七、六六四
計	九、七六〇
入超	五、五六八

此를前年同期에比較하면輸出은百九十四萬四千圓、輸入은百八十二萬圓의減少이며入超는十一萬四千圓의增加이라더라

燐肥買氣擡頭

麥肥需要期에入하야過燐酸의買氣가擡頭하고鎭南浦及湖南地方面에서는繼續入注인다 市勢는各社가同一하나平均朝鮮內各港沖渡一叺一圓三十錢內外이다 前年에比하야平均三、四十錢騰貴이다 또本年의需要는麥肥는勿論米肥用으로도硫安의增加로多少亦減하는모양이다 年內의朝鮮內消費量은約七十五六萬叺에達하는거일듯하다더라

木浦積出量減

不積同盟問題를惹起한木浦의鮮米積出은約五十萬石에達한다는데大體二割內外의減少이다 今後의出廻도三割內外의激減을豫想하다더라

正貨現送에對한 憂慮는杞憂에不過 銀低落米國生絲市場不振도一時 ‖井上藏相報告內容‖

(東京電) 井上藏相은閣議에서左와如히報告하얏다더라 本年一月에入하야正貨를現送함에對하야여러가지로憂慮하는바도잇스나그리心慮할바가아니다 貿易狀態는一月二十日外지에約二千萬圓의入超이나二十日以後十日間에는僅히五百萬圓의入超에不過한다 例年에比하야非常히減少하얏고또銀市勢의下落과生絲가米國市場不況으로不振狀態로惡觀되나入超도此程度이면그러한憂慮는單只杞憂에不過할것으로信한다云云

郵貯預拂高‖京城府內各郵便局所에서取扱한昭和四年中의郵便貯金의預拂高는預入口數七十六萬百十五口其金額六百九十五萬七千九百九十圓이다 又拂戾는口數二十六萬九千二百九十二口其金額六百四十二萬九千三百四十九圓이다 此를前年과比較하면預入口數五分金額一割八分又拂戾口數一割二分金額一割七分의預拂[illegible]이라더라

群延京城進出과 各關係者의意見

群延受場京城進出에關하야直接關係가만흔仁取仲買員組合、京城仁友會等에서는此對策에關한種種協議하얏스나取引所令을改正하지안는今日이라如何히할수업슴으로結局取引所令發布速進의意味에서取引所制度의確立을當局에要望하기로되엇는바本問題에關하야仁川各關係者의意見은左와如하더라

仁取秋山支配人 群延의受場問題는本取引所로서도重大한關係는잇지마는取引所로서는如何히도할수업다 法의欠陷으로來하는問題임으로此를取締할法의發布를待할이捷徑이라云云

三井書記長談 環境의不良等으로그럿치안어도沈衰商況으로困難한此時에群延受場이商勢範圍에進出한것은結果의如何에不拘하고더욱組合員으로安閑할수업는바이다 勿論完全한商議이群山으로된다하면當局의말대로一理가잇스나우리의눈으로보면完全히中繼되는것인지否한것인지는매우疑問이다 當局에서는取引所令의發布가업는以上取締하기가어렵다고言明하지말고取締法은만흔줄안다 우리들과市場의組合員을同一하게取扱하는것은엇더할는지 이러케되는以上取引所令의發布를待하고外에他道가업다云云

米穀業者 京城에群延의受場이된다하드래도仁取에大影響은업슬것이다 仁取仲買員의受場은開城、元山、淸津、群山、大邱의各地에잇는것과갓흔것이라否行爲만아니하면다갓다 京城과連絡이不良함으로如意히容을할지못한다 當局에서도어느道에서從來認定함에不拘하고京畿道만認定치아니할수업스니要컨대取引所令의發布에依하야取締치아니하는以上彼此他의地盤을犯하게되는것이라더라

同種類工業의 組合化을促進中 商工省이全力을傾注

(東京電) 商工省은無盡合理施設의大目標를中小商工業에置하고그手段으로同種工業의組合化를促進하야協同的으로生産販賣를統制하며또市場協定及其維持擴張에努力한結果、現在의工業組合은十八種類、組合數合計九十二、聯合會八에達하엿는데此는반드시一縣、一町村에組織化하야잇지안코各府縣에分散하야今日外지同種類의組合은何等의聯絡統制가업서製品의體裁規格을어느程度外지協定하지못하고不便이잇슴에鑑하야市場合理化의具體的方針으로다시一步를進하야

一、同種組合의全國的統制를計할것
一、組合製品의販賣를全國的으로統一할것
一、製品의單純化를力圖하야그信用의維持向上을計할것

等根本方針에基하야各旣存組合의指導助長을策한結果、岡山縣、阜縣下에散在한陶器製造業者는五、六의組合을組織하야旣存한制、製品의單純化를實行하기로되엇다 그리고그綿織物絹織物莫大小及同製品의諸組合도漸次右의方針下에聯絡을取할計劃이며目下進行中이라더라

木浦不積同盟 不遠解決?

鮮航會所屬尼崎汽船對木浦鮮米移出組合의朝鮮米不積問題는過般米穀物聯合會本部에서佐藤書記長이出張調査한結果該問題는運賃關係를떠나雙方의感情問題로出發하야現在妥協하기가困難하나近間에有力者의調停에依하야何等의方法으로라도解決될모양이라더라

漸次顯著케表現되는 朝鮮內產業의合理化 會社는絕對的으로增加되는趨勢 ‖第一步를尙不脫‖

產業合理化는金解禁實施後의重要問題인바過去의朝鮮內產業合理化는所謂第一次合理化의過程에잇는程度에不過한다 即大正九年부터昭和三年外지九箇年間의日本、朝鮮、臺灣、樺太의各種事業會社拂込資本金百二十億六千二百五十六萬八千圓에對하야同年間의解散減資는三十六億二千六百四十六萬八千圓인데約三割에當하는바同年間의朝鮮의拂込資本金二億四千八百十萬八千圓에對한解散減資는二億四千五百四十二萬三千圓으로約九割八分의高率이다 資本의高度化되는日本事業界에比하야아즉幼稚한域을不脫하는것을袒書한다 此事實을昭和三年末現在朝鮮內會社의拂込資本金에對하야보면左와如하더라

一千萬圓以上三社 五百萬圓以上六社 百萬圓以上三三社 五十萬圓以上四八社 十萬圓以上二七三社 五萬圓以上二六〇社 一萬圓以上八五六社 五千圓以上三三一社 五千圓以下三三〇社

即一萬圓以上五千圓以上의會社가장만코小資本의事業이朝鮮內會社의大多數를占한것을알수잇다 그리고右와如히減資解散의拂込資本이九割八分이라는高率을示한것은主로

一、大正九年의財界恐慌의影響을受한것
一、大正十二年度의大震災의餘波를受한것
一、大正十五年의金融「파니크」의影響을受한것
一、大資本에對抗하고저個人企業으로부터會社經營으로變更한者가續出한것

等에原因된다 朝鮮內會社增加傾向은絕對的으로보지만小資本會社의增加와同時에大資會社로變하야가는傾向도顯著한바가잇다 此小資本의會社增加는朝鮮內産業의第一次的合理化라고볼것이고大資本의增加는所謂資本의高度化라고볼수잇슬것이다 日本及歐米諸國에서는會社는資本의高度化에伴하야漸減趨勢에잇슴에反하야朝鮮은漸增의趨勢에잇는것은注目되는것인데朝鮮內의資本의高度化現象은私鐵合同、水利事業을統一하기爲한土地改良會社의設立、銀行合同、自働車事業統一(朝鐵自働車部方針)運送合同、倉庫統一(將來當然起할問題)電力會社合倂又는大電力會社의出現에依하는電力供給會社의出現이라고볼수가잇더라

日本硫安 値下斷行

‖日窒叺三圓六十八錢 電化叺三圓六十三錢‖

外國硫安의値下에伴하야日本硫安에서도此値下에關하야種種協議中이든바日、朝、窒販賣會社에서는四日一噸七圓五十六錢(一叺二十八錢)의値下를斷行하고五日부터一噸九十九圓三十六錢(一叺三圓六十八錢)으로改正出하얏다 即

		變動金
釜山沖渡叺	三圓七〇錢	二錢
群山同	三、七〇	二
仁川同	三、七四	六
鎭南浦同	三、七三	五

電化에서도同樣으로五日부터一噸九十八圓一錢(一叺三圓六十三錢)으로日窒[illegible]

群延受場問題 仁取仲買總會

仁取仲買員組合에서는群延受場京城進出에關하야委員會에서種種協議한結果委員會의意見이一致하얏슴으로四日午後四時부터同所에서臨時總會를開하고

一、取引所制度確立要望의件

을附議協議한結果滿場一致로原案과가티可決하고二三日에委員이當局에陳情하기로決定하얏다 또此를機會로하야組合에서는營業稅의撤廢取引所一個所制度等도要望하기로決定하얏다더라

東京市 物價低落 一分八厘下

(東京電) 日銀調査에依하면一月中의東京市中의都賣物價는調査品五十六品中騰貴七品、低落三十五品、不動十四品、其總平均指數一七〇、四이니前月에比하야一分八厘의低落이라더라

運賃改正으로 連帶船社協議

遞信局에서는五日午前十時부터同會議室에서朝鮮外各連帶船會社協議會를開하고運賃改正實施期日問題等에關하야打合을하고協議하얏는데出席한會社는左와如하더라

朝郵 朝汽 北九州商船 攝 山兄弟商會 大阪商船

朝鮮처음의 小作官會議開幕 會議는秘密裡에進行中

朝鮮에서처음으로열린小作官會議는豫定과가티五日午前十時부터總督府第二會議室에서開하고松村殖産局長統裁下에서各道의小作官及小作主務技手十三名이出席하야陽村農務課長、鹽田事務官、山本、吉池、兩技師、伊藤事務官、田中保安課長其他關係者二十四名이列席하야松村殖産局長의訓示가잇고協議事項에入하야協議하얏는데會期는五日부터三日間이라 會議는秘密히進行되는바主로小作慣行調査에關한事項、小作慣行改善案을實行할事項、報告에關한事項、農民團體善導方法에關한事項、執務上에關한事項等이라더라

昨年末現在 金組聯合業績 貸付金은減少

客年十二月末現在의全鮮金融組合聯合會의業績을보면所屬組合六百六十六組合이오特別借入金의政府借入三百六十萬圓都市組合基金借入百三十八萬圓農事改良資金長期借入三百一萬三千三百八十圓預金部資金長期借入四百十八萬二千圓同短期借入五百萬圓特殊低利借入十二萬圓計一千六百三十九萬五千三百八十圓이다 前月末現在의一千六百三十九萬五千三百八十圓에比하야十萬圓을減少하고普通借入金은五百七十六萬五千圓이니前月의六百三十萬九千三百七十七圓에比하면五十四萬四千三百七十七圓을減하얏다 特別貸付金으로無利子預金貸付百四十二萬六千圓政府貸下金貸付金百五十八萬三千圓都市金組基本貸付金百三十八萬圓農事改良資金長期間貸付百萬九千九百十七圓同短期貸付四八十八萬八千九十九圓特殊産業資金長期貸付三百六十二萬四千九百六十八圓同短期貸付三十一萬四千四百九十五圓產繭法人低利長期貸付五十一萬百五十圓同短期貸付二萬圓特殊低利貸付百二十二萬八千六百三十三圓計一千百二萬五千二百六十二圓이다 前月末의一千百五十七萬五千三百六圓에比하면四十七萬五千三百六十四圓의減少이다 普通貸付는長期貸付二千四百六十五萬八千六十四圓同短期一千百七十三萬九千三百六十圓當座貸越十二萬五百四圓計三千六百五十一萬七千九百二十八圓이니前月末의三千六百六十一萬六千八百七十七圓에比하면九萬八千八百七十九圓이減少되엇다 預金은特別預金百四十二萬八千圓定期預金二千四百六十一萬四千五百六十八圓當座預金七百三十五萬二百七十圓計三千三百三十九萬二千八百三十八圓이니前月末의三千三百三十四萬二千百七十四圓에比하야五萬二千百六十四圓의增加이라더라

農務當局 棉作計劃

解氷期를압두고總督府農務當局은今年의棉作計劃에對하야案을考究中이든바四年度實收는約一億五千萬斤內外이다 來年에는極力反當增收에全力을注하야作反面積의擴張은第二段을進行할方針이다 그리고來年度에는豫算不成立으로總하얏슴으로前年度를踏襲하야國庫補助十七萬六千圓을支出하고指導里洞三百七十五個所를設置할으로大體決定하고計劃의具體化와同時에各道에示達할터이라더라

市勢와商況 (五日)

株式 突然下放

前場不味

今朝前場亦千週一律의閑散不味로東新百一圓九十錢이低寄後二圓十錢大引이오京取는寄不成에十七圓七十錢步로八十錢大引이더라

後場慘落

後場은阪地鉄然慘落으로百一圓丁外지의殺到로當所도慘落中東新百一圓九十錢寄後一圓丁이잇고百圓三十錢止로百圓臺割를겹中大引하고其他는不成

前場諸株步調 ▲京取 [illegible] ▲東新 [illegible]

後場諸株步調 ▲東新 [illegible]

閑散商內繰返 嫌氣漸次擡頭

相場이千篇一律的으로閑散不味하야一般으로嫌氣가擡頭되어新東이百一圓臺로下押되는現象인데總選擧를압두고數十萬圓의돈이市場에나아오리라는豫想을가지고氣强하기는하나아직外지도一分그럼자도보히안코또環境이아직도濃霧에싸혀잇는만큼人氣도暗澹하야行動을決定하기難難하고材料도업는關係로連日數十錢間에서一往一來하며閑散保勢을인데이로因하야仕手의嫌氣가助長되어漸漸의勢로推移하더라

投機熱冷却 採算本位化!

環境의不鮮明과財界前途難測等을中心으로今後進展에對하야오직正視傍觀하라는關係上一般은一齊히態度를自重하며더욱不景氣의深刻化로投資家는一齊히優良한有價證券으로投資하는關係로投機熱은全然冷却하고採算本位로人氣가轉換하기에문에株界에對하야는아조閑寂한現象밧게올것이업서膠着不振하는바今月內로總選擧後라도그다지期待할바못되고또選擧後好轉이잇나기를기다릴수밧게업는形便일것갓다고觀測함이有力하더라

金利高로 日銀利上說

金解禁後의影響이漸次表面的으로나타나며日本在內正貨의現送이逐日增加될분아니라在外正貨도漸漸減少되는外닭으로金利가漸騰하는推勢를보히게되고反面으로物價는低落될뿐임으로六七月頃에는이程度가더욱甚할것임으로이가티되면日銀은엇질수업시利를引上하지안흘수업게될形勢이다 이가티正貨激減으로因하야自然趨勢下에金利가昂騰하게된다면일아市勢도伸氣가減殺될것이나이와相俟하야不景氣의深刻化物價低落等加擔하면더욱큰

株界六感

의것임으로上半期中도無活氣로지내고下半期初에도이가튼時下年末頃에일으러多少上進할것이라밧게볼수업슴으로아직도相場에對하야는無條件樂觀을不許하는바가잇더라

◇例年에日本宮島에서吉例라市勢豫想으로神籤을뽑아보는것이當例인데

◇今年은日本의金解禁初年이라고하야非常히興味를가지고보게되엇는데이저

◇그中에一例를들면東新高價가百七十圓、低價가九十圓、平均價가百七割이든가

◇그리고보면今年은相場의또厄年이아니될터

◇迷信을가지고云謂하는것은우合지만그래도한參考라고一般이하니까말이지……

◇엇쨋든지金利가漸高하야지는것이事實임으로이에따라市勢도다시變動을보히겟지

◇近日가튼十週一律의保合閑散이라면살수가잇서야지……

期米 買氣擡頭

前場昂騰

昨後場은阪地二十八圓三十七錢에止場함을보고二十六圓二十六錢에場을止한當市場은今朝阪地初付六丁高인二十八圓四十三錢報를接하고二十六圓二十六錢인同價로初付하야漸進步調로三十五錢外지上昇하던中阪地九節四十八錢止價五十一錢인突進의報를接하고結局四十四錢으로昂進되어止場하니高低의差는十八丁이더라

後場頭重

後場은二十六圓四十一錢에初付하야四十錢二番同事와四十二錢三番同事가잇슨後高價로四十二錢에止場하니高低의差는僅히三丁이더라

雙方모다 退嬰的主義

新甫發會以後材料가업는만큼連

實收發表後가 上下分岐點?

目前의材料라고할만한것이업서잇는것은朝鮮米實收發表그것인데이저傳하는바에依하면收는一千三百萬石또는千四百萬石을云謂하는데百萬石의差異는何如間이것은平年作보다그다지넘을것이업고더구나凶作이繼續되는後의米인만큼오히려一方面으로云謂한다면平年作만도못하다고볼수잇고또日本의金解禁의影響으로因하야諸物價가低落하는外닭에米價가低落하야所謂살을흘어가지고粟을살수업는奇現象임으로이가티米價低가르켜暴材料를삼으나然이나所持側은이가튼無理한低價에는買惜하야拘懷할것이오또小農側의窮急物은食糧으로換算할것임으로正米出廻가減少하야米實勢가問題인데大勢로物論正米態度의進展如何가分岐의經濟이되겟지만目前으로는實收米發表如何로는分岐의轉機가될것이라고보겟더라

日低保合으로一轉一變中에斷로暴은보고나가엇二十六圓二十錢水에서多少大阪强硬로四十錢臺時에多少買하는바如此히讓步의氣力이업시다만騰貴하고잇는것은材界現象으로보든지또正米의今後變化如何를觀望하고키하는人氣가닭인데期近物에對하야는豐富이도모지헐을쓰지못하야先限賣方이限物을乘하는傾向이濃厚케되어가는데이저이上勢로向할餘地가아닌가하는觀測도잇는正米自體事情으로보와上進할素質이잇슴은事實인바果然그分岐點과動機가那에잇는가는興味視되는點이더라

米豆餘話

▲今年度實收米가果然어느程度의것인지確實히알수는업스나▲傳하는바에依하면千三百四萬石假量이라게되지안는다고▲이것이普通時면勿論平年作보다는增收이지만▲三年이나두고凶作이든朝鮮의現象으로는平年作이라고할수는도모지可當치안타▲그런데米實로論하면반드시高放하여야可할것인데그러치못한것은物價低落으로因한鮮由에겟지오▲그런데米價低落을歡迎하는軟材料視하는傾向이不無하지만▲어것은多少失當한感이업지안타▲왜그런고하니너무低落을하니外斷持米를賣惜할것이오또賣物이잇스면고만食糧으로使用하고만것이다▲그리고보니米出廻는適度로減少할것이니大勢로는米價가떠러질것갓지안흔다나▲如何如何

正米 依然硬調

◇仁川小廿‖産地로부터出廻一巡模様으로連日保合이든바今朝는定期漸高商狀으로人氣幾分良好市勢는三等二十四圓六十五錢四等二十四圓二十五錢인보다五錢高唱이오必要物으로의實買가잇고移出은大阪神渡白米十七圓●十錢이오二百石의商談이잇섯다

◇群山昂騰‖本朝週稠은九輛이오賣物은四輛인데繼續延의小堅으로松場의移出商買는市勢는前日보다二十錢高拔三等二十六圓地場拔三等二十五圓九十錢饒로二十叺의商內가成立

◇大邱小高‖今朝는入荷一千四百叺이오期延는漸標上廻市勢는二等穀良二十五圓神力二十四圓十錢인보다十錢高唱이오精米匿秀筋으로의實買가잇섯다

◇釜山瓦落‖天候不良으로出廻는二千五百叺가잇섯다 期近堅調이나日本과의實買薄으로雙方見送無活氣로市勢는三等不成四等二十四圓四十錢인四十錢低唱이오買는那須井谷等買는衲棚橋等의間에實買가잇서二千二百餘叺

◇木浦不變‖天候不良으로本朝는産地로外지着荷가無地場手持筋의買物이잇서市勢는前日과不變角七三等二十五圓三十錢四等二十四圓六十錢處로僅少한成立이잇섯다 地合軟弱

群山移出米 六十八萬石

群山港의一月中의米移出高는十三萬四千九百八十石인바昨年十月부터의累計는六十七萬六千五百九十六石이라더라

米發送數量

釜山	四八〇噸
太田	七四四
京城	八五
平壤	五八九
濟津	九
合計	一九〇七
果計	四四九七

株式 (五日)

京取短期寄引 [illegible]

京取短期當限 [illegible]

大阪短期大引 [illegible]

東京短期 [illegible]

東京現株前場 [illegible]

大阪長期寄引 [illegible]

大阪短期步調 [illegible]

付引勢定日步 [illegible]

京城手形交換 [illegible]

主要株取組 [illegible]

朝鮮銀行券 [illegible]

日本銀行券 [illegible]

日本金利 [illegible]

對外爲替 [illegible]

滿洲各地商況 [illegible]

海外經濟 (五日)

橫濱生糸 [illegible]

大阪綿糸 [illegible]

大阪砂糖 [illegible]

大阪綿花 [illegible]

海外砂糖 [illegible]

고무原料市勢 [illegible]

期米 (五日)

仁川期米 [illegible]

大阪期米 [illegible]

東京期米 [illegible]

各地期米 [illegible]

群山 [illegible]

大邱 [illegible]

正米

釜山 [illegible]

京城正米 [illegible]

仁川正米 [illegible]

仁川大豆 [illegible]

京城綿糸布時勢 [illegible]

各地 [illegible]